



PROVA OBJETIVA
ESPECIALISTA EM GESTÃO ADMINISTRATIVA E SERVIÇOS – ASSISTENTE SOCIAL

NOME: _____

Nº INSCR. _____

INSTRUÇÕES

- 1- Preencha com caneta e de maneira legível os dados de **IDENTIFICAÇÃO** solicitados no Caderno de Prova (Nome Completo e Número de Inscrição) e assine o Cartão de Resposta.
- 2- Verifique se a sequência da numeração das folhas do Caderno de Prova está correta (13 páginas). **Após a orientação do fiscal sobre a conferência da prova, este não será substituído sob qualquer alegação.**
- 3- A **PROVA OBJETIVA** contém **50 (cinquenta)** questões objetivas, com **04 (quatro) alternativas (A, B, C e D)**, valendo **1,8 (um ponto e oitenta décimos)** cada, devendo o candidato obter no **mínimo 60% de acerto** para ser aprovado.
- 4- No Cartão de Respostas, as questões estão representadas pelos seus respectivos números. Preencha, **FORTEMENTE**, com caneta esferográfica (tinta azul ou preta), toda a opção de sua escolha, sem ultrapassar as bordas. Conforme modelo abaixo.

Exemplo: Questão 01 - A

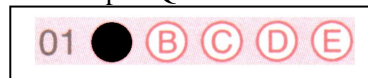

- 5- O Cartão de Resposta será o único documento válido para correção e **NÃO** será substituído em hipótese alguma, salvo se detectado erro ocasionado pela coordenação do Concurso.
- 6- **NÃO RASURE** o Cartão de Resposta e **NÃO MARQUE MAIS DE UMA ALTERNATIVA**, caso contrário, o cartão ou a questão poderão ser **ANULADOS**. Evite deixar questões sem respostas.
- 7- Para o correto preenchimento do Cartão de Resposta aguarde a orientação do fiscal.
- 8- Não faça perguntas aos examinadores, a interpretação das questões faz parte da Prova.
- 9- No decorrer da Prova não será permitida qualquer espécie de consulta bem como qualquer comunicação externa e interna e entre os candidatos.
- 10- A Prova terá duração de **03 (três) horas** e ao terminá-la entregue ao fiscal o Caderno de Prova completo, juntamente com o Cartão de Resposta.
- 11- A saída de sala só poderá ocorrer depois de decorrida 01 (uma) hora de início da prova. A não observância desta exigência acarretará a exclusão do Concurso.
- 12- O candidato que permanecer na sala de prova até 01 (uma) hora antes de seu término, poderá levar consigo o Caderno de Prova.
- 13- O gabarito será publicado no dia **24/05/2016**, e o resultado da **PROVA OBJETIVA** a partir do dia **14/06/2016** no Diário Oficial de Bauru.

01		26	
02		27	
03		28	
04		29	
05		30	
06		31	
07		32	
08		33	
09		34	
10		35	
11		36	
12		37	
13		38	
14		39	
15		40	
16		41	
17		42	
18		43	
19		44	
20		45	
21		46	
22		47	
23		48	
24		49	
25		50	



PREFEITURA MUNICIPAL DE BAURU
Secretaria Municipal de Administração
Departamento de Recursos Humanos



Prefeitura Municipal de Bauru

Concurso Público para o Cargo de Especialista em Gestão Administrativa e Serviços – ASSISTENTE SOCIAL

CONHECIMENTOS ESPECÍFICOS

1) Segundo o autor Faleiros (1985) a visão dialética supõe a unidade dos contrários em movimento permanente e não em oposição rígida, e supõe a análise da totalidade em.

- A) Transformação social.
- B) Mediações complexas.
- C) Realidade social.
- D) Alianças com a população usuária.

2) Tomando como base os projetos de intervenção e de pesquisa como elementos constitutivos da atuação do assistente social, dá-se a importância da dimensão investigativa, portanto é **CORRETO** afirmar:

- A) No trabalho profissional, a pesquisa das situações concretas é o caminho para identificação das mediações históricas e necessárias à superação da defasagem genérica sobre a realidade e os fenômenos singulares com os quais se defronta o profissional no mercado de trabalho.
- B) No trabalho profissional, deve-se levar em consideração o levantamento e a identificação com os recursos disponíveis.
- C) Maior liberdade para oportunidades diferenciadas na realidade social e no mercado.
- D) No trabalho profissional, o assistente social deve embasar na identificação dos recursos e nas instituições socioassistenciais existentes na realidade.

3) O artigo 5º, inciso 12, da lei de regulamentação da profissão reza:

dirigir serviços técnicos de serviço social em entidades públicas ou privadas. Pode-se, pois inferir que esses procedimentos privativos:

- A) Devem ser realizados, apenas por Assistentes Sociais no pleno exercício profissional.
- B) São cabíveis, apenas Assistentes Sociais em universidades públicas.
- C) Obrigam os Assistentes Sociais a realizá-los somente após aprovação dos empregados.
- D) Podem ser realizados por outros profissionais, desde que autorizados por Assistentes sociais.

4) Para o trabalho com usuários de substâncias psicoativas é preciso reconhecer, também, o tripé biopsicossocial das dependências químicas, fruto da interação dinâmica de três fatores distintos que são:

- A) a compulsão, a identidade e os mecanismos de defesa.
- B) o grupo de amigos, a droga e o inconsciente do indivíduo.
- C) a substância consumida, o indivíduo e o contexto familiar e social.
- D) a droga, a comunidade e a cultura.

5) Com o triunfo do neoliberalismo, as políticas sociais públicas, que eram predominantemente socialdemocratas, sofreram uma forte guinada para direita, na sua concepção, gestão e institucionalidade quanto ao seu financiamento. Neste cenário tais políticas subordinaram-se abertamente aos ditames.

- A) mercado
- B) sociedade



- C) economia
- D) estado

6) A natureza humana, por conseguinte, conforme o conceito que _____ tem dela, só existe na história num processo global de transformação que abarca todos os seus aspectos. A palavra que completa corretamente a lacuna do texto é:

- A) Sócrates
- B) Marx
- C) Engels
- D) Hegel

7) O assistente social, ao deparar com conflitos de interesses, deve, de acordo com o atual código de ética, em seus princípios fundamentais, posicionar-se em favor da democracia, da cidadania, da equidade, da justiça social, dos direitos humanos e da liberdade como valor ético central. Neste quadro, o assistente social deve optar por um projeto profissional vinculado à construção de:

- A) uma sociedade liberal e democrática.
- B) uma sociedade burguesa renovada, plural e livre de qualquer tipo de opressão.
- C) uma nova ordem social, sem dominação-exploração de classes, gênero e etnia.
- D) um novo projeto social-democrata.

8) O Serviço Social brasileiro após a reconceituação, orientou-se por uma visão transformadora e crítica da realidade.

- A) como grupo social protetivo e relacional principalmente em situação de pobreza e exclusão.
- B) como gestora da força de trabalho feminino na contemporaneidade.

C) numa concepção de familiaridade complexa do conflito de classes, associada às relações interpessoais.

D) no interior da questão mais ampla, contraditória e complexa do conflito de classes.

9) Com o crescimento do Terceiro Setor, que aumenta as parcerias com o Estado, com o número de ONGS e “organizações sociais”, é equivocado supor sem mais nem menos que este processo seja compensatório da visível desresponsabilização estatal e do capital perante a resposta às sequelas da questão social. Assim, a função das parcerias entre Estado e as ONGs não é a de “compensar”, mas a de encobrir e a de gerar a aceitação da população num processo que tem participação na estratégia atual de reestruturação do capital, exercendo uma:

- A) função voluntarista.
- B) função social.
- C) função de coesão
- D) função ideológica.

10) No Projeto Ético Político do Serviço Social, consta que em relação a competência ético-política e teórico-metodológica, cabe ao assistente social:

- A) a adoção da postura institucional.
- B) a construção de modelos clínicos de intervenção.
- C) a adoção da postura de respeito à pluralidade de ideias e ao exercício da interdisciplinaridade.
- D) a construção de normas institucionais.

11) O código de Ética vigente desde 1993 no país, inscreve como valor central da profissão a liberdade, nos indica um horizonte para o exercício profissional, um rumo ético-político. O desafio está em:



A) materializar os princípios éticos na cotidianidade do trabalho profissional nas instituições.

B) comprometer-se com a emancipação e a plena expansão dos indivíduos e movimentos sociais.

C) Ter autonomia e emancipação profissional.

D) Conseguir a organização e a repercussão efetiva da ética nos movimentos reivindicatórios.

12) O princípio do movimento contraditório do real, é inegável a contribuição do pensamento de Hegel para refletirmos mais rigorosamente sobre as práticas sociais, que operam fundamentalmente no real e que transitam entre universal e singular, entre geral e particular, mas que se consolidam no exercício cotidiano. Assim, da mesma forma, a própria concepção de identidade depende dessa visão crítica do movimento do real.

Analisando a afirmativa acima, assinale a alternativa **CORRETA**:

A) da possibilidade de pensá-la numa verdadeira autocracia burguesa, que estratifica saberes, que sacraliza poderes a partir do princípio da permanência.

B) da possibilidade de pensar a identidade e seu corolário natural de conceber a prática a partir do princípio da permanência.

C) da possibilidade da preservação de identidades convencionais.

D) da possibilidade de pensá-la a partir do movimento e não da permanência, reconhecendo que o campo da identidade é o campo da alteridade, da diversidade, da diferença.

13) A Lei Orgânica da Assistência Social (LOAS) em seu artigo 1º, estabelece a Política de Seguridade Social não contributiva, contemplando a provisão dos mínimos sociais. Os

estudos realizados no âmbito do Serviço Social consideram como mínimo social:

A) A proposta minimalista num processo de inclusão social.

B) A afirmação da qualidade de vida como modo de indenizar os excluídos.

C) O conjunto de possibilidades que assegurem condições de liberdade e sobrevivência.

D) Um padrão básico de proteção social.

14) O Welfare State varia seu funcionamento de um contexto nacional para outro, portanto não existe um modelo único de Welfare State para servir de paradigma geral, PORQUE:

Existem estados de Bem Estar que promovem satisfatórias condições de Bem Estar Social, ao passo que outros apesar do nome, dos gastos despendidos e das ações realizadas não apresentam o mesmo desempenho. Analisando a relação proposta entre as duas asserções acima, assinale a alternativa **CORRETA**:

A) As duas asserções são proposições verdadeiras, e a segunda é uma justificativa correta da primeira.

B) As duas asserções são proposições verdadeiras, mas a segunda não é uma justificativa correta da primeira.

C) A primeira asserção é uma proposição verdadeira, e a segunda é uma proposição falsa.

D) As duas asserções são proposições falsas.

15) O Sistema Único da Assistência Social (SUAS), cujo modelo de gestão é descentralizado e participativo, constitui-se na regulação e organização em todo o território nacional das ações socioassistenciais. Os serviços socioassistenciais no SUAS são organizados segundo as seguintes



referências: vigilância social, proteção social e defesa social e institucional. Relacione as referências às respectivas definições.

- I-** Proteção social
- II-** Vigilância socioassistencial
- III-** Defesa de direitos

() Que visa a garantir o pleno acesso aos direitos no conjunto das provisões socioassistenciais.

() Que visa à garantia da vida, à redução de danos e à prevenção da incidência de riscos.

() Que visa a analisar territorialmente a capacidade protetiva das famílias e nela a ocorrência de vulnerabilidades, de ameaças, de vitimizações e danos. Assinale a alternativa que indica a relação correta, de cima para baixo.

- A)** III, I, II.
- B)** I, III, II.
- C)** II, III, I.
- D)** III, II, I.

16) A NOB SUAS 2012 indica que os Municípios são classificados a partir do Índice de Desenvolvimento do SUAS – ID SUAS, que é calculado levando em consideração os indicadores das informações prestadas no Censo SUAS e outros sistemas da Rede SUAS, refletindo o estágio de organização e de desenvolvimento da gestão do SUAS, nos municípios, DF e estados. Constitui como conjunto de indicadores:

- A)** rendimento de pessoas, de famílias e rendimento familiar per capita.
- B)** características da população, dos domicílios e resultados do universo.
- C)** gestão, serviços, programas, projetos e benefícios socioassistenciais.
- D)** índice de educação, condições de saúde e renda.

17) Em relação a Tipificação Nacional de Serviços Socioassistenciais/2009 pode-se tecer algumas considerações. Analise as afirmativas a seguir:

I- Cria identidade com o usuário a partir do reconhecimento de demandas.

II- Ajuda a definir critérios de qualidade de serviço e a construção de indicadores de avaliação.

III- Permite visibilidade à oferta de serviços.

IV- Cria condições de continuidade de atendimento a partir de uma matriz nacional.

Assinale:

A) se somente a I estiver correta.

B) se somente a II, III e IV estiverem corretas.

C) se somente a III estiver correta.

D) se I, II, III e IV estiverem corretas.

18) Relacione os níveis de complexidade, de acordo com a Tipificação Nacional de Serviços Socioassistenciais/2009, aos respectivos serviços.

1- PROTEÇÃO SOCIAL BÁSICA.

2- PROTEÇÃO SOCIAL ESPECIAL DE MÉDIA COMPLEXIDADE.

3- PROTEÇÃO ESPECIAL DE ALTA COMPLEXIDADE.

() Serviço de Proteção e Atendimento Especializado à Famílias e Indivíduos; Serviço Especializado em Abordagem Social; Serviço de Proteção Social à Adolescentes em Cumprimento de Medidas Socioeducativas; Serviço de Proteção Especial para Pessoas com Deficiência, Idosos e suas Famílias; Serviço Especializado para Pessoas em Situação de Rua.

() Serviço de Proteção Integral à Família; Serviço de Convivência e Fortalecimento de Vínculos e o Serviço no Domicílio Para Pessoas com Deficiência e Idosos.



() Serviço de Acolhimento Institucional; Serviço de Acolhimento em República; Serviço de Acolhimento em Família Acolhedora; Serviço de Proteção em Situação de Calamidade Pública e de Emergência.

Assinale a alternativa que indica a relação **CORRETA**, de cima para baixo.

- A) 1, 2, 3.
- B) 2, 1, 3.
- C) 3, 1, 2.
- D) 2, 3, 1.

19) A Lei Orgânica da Assistência Social (LOAS) preconiza que a assistência social se organiza pelos seguintes tipos de proteção: proteção social básica e proteção social especial, e estas serão ofertadas, respectivamente:

- A) na Diretoria Regional de Assistência e Desenvolvimento Social (DRADS) e na Secretaria Municipal de Assistência Social.
- B) no Centro de Referência de Assistência Social e no Centro de Referência Especializado de Assistência Social.
- C) no Conselho Municipal de Assistência Social e na Secretaria de Assistência Social, em cada esfera de governo.
- D) no Centro de Referência de Assistência Social e na Secretaria de Assistência Social, em cada esfera de governo.

20) O planejamento social é um instrumento de fundamental importância para o desenvolvimento de trabalho do profissional de Serviço Social, pois este tem necessidades de conhecer e compreender a realidade do planejamento para que o profissional consiga realizar intervenções com qualidade.

Associe as fases do planejamento social as respectivas estratégias.

- 1- Reflexão ou Conhecimento da realidade.
- 2- Decisão.
- 3- Ação.
- 4- Retorno da Reflexão ou Crítica.

- () Estudo da situação relacionada.
- () Avaliação de desempenho para correção das distorções.
- () Identificação de prioridades de intervenção.
- () Implementação das proposições através de planos, programas e projetos.

Assinale a alternativa que apresenta a sequência **CORRETA**, de cima para baixo.

- A) 1, 2, 3, 4.
- B) 2, 1, 4, 3.
- C) 1, 4, 2, 3.
- D) 3, 2, 4, 1.

LÍNGUA PORTUGUESA

Leia atentamente o trecho extraído do livro “Capitães da areia” de Jorge Amado.

(...)

Anda entre os grupos que conversam, entre as crianças que dormem, e chega para perto do Professor.

Acocora-se junto a ele e fica espiando a leitura atenta do outro.

João José, o Professor, desde o dia em que furtara um livro de histórias numa estante de uma casa da Barra, se tomara perito nestes furtos. Nunca, porém, vendia os livros, que ia empilhando num canto do trapiche, sob tijolos, para que os ratos não os roessem. Lia-os todos numa ânsia que era quase febre. Gostava de saber coisas e era ele quem muitas noites, contava aos outros histórias de aventureiros, de borne do



mar, de personagens heroicos e lendários, histórias que faziam aqueles olhos vivos se espicharem para o mar ou para as misteriosas ladeiras da cidade, numa ânsia de aventuras e de heroísmo. João José era o único que lia correntemente entre eles e, no entanto, só esteve na escola ano e meio. Mas o treino diário da leitura despertara completamente sua imaginação e talvez fosse ele o único que tivesse uma certa consciência do heroico das suas vidas. Aquele saber, aquela vocação para contar histórias, fizera-o respeitado entre os Capitães Areia, se bem fosse franzino, magro e triste, o cabelo moreno caindo sobre os olhos apertados de míope.

Apelidaram-no de Professor porque num livro furtado ele aprendera a fazer mágicas com lenços níqueis e também porque, contando aquelas histórias que lia e muitas que inventava, fazia a grande e misteriosa mágica de os transportar para mundos diversos, fazia com que os olhos vivos dos Capitães da Areia brilhassem como só brilham as estrelas da noite da Bahia.

Pedro Bala nada resolvia sem o consultar e várias vezes foi a imaginação do Professor que criou os melhores planos de roubo.

Ninguém sabia, entanto, que um dia, anos passados, seria ele quem haveria de contar em quadros que assombrariam o país a história daquelas vidas e muitas outras histórias de homens lutadores e sofredores. Talvez só o sou se Don'Aninha, a mãe do terreiro da Cruz de Opô Afonjá, porque Don'Aninha sabe de tudo que Yá lhe diz através de um búzio noites de temporal.

João Grande ficou muito tempo atento à leitura. Para o negro aquelas letras nada diziam. O seu olhar ia do livro para a luz oscilante da vela, e desta para o cabelo despenteado do

Professor. Terminou por se cansar e perguntou com sua voz cheia e quente:

-- Bonita, Professor?

(AMADO, Jorge. Capitães da areia. LELIVROS. Acervo Virtual. Acesso em 15-03-2016.<http://lelivros.website/book/download-livro-capitães-da-areia-jorge-amado-em-epub-mobi-e-pdf/>)

21) De acordo com a leitura do trecho, pode-se afirmar que:

A) O Professor aprendera a ler, pois havia frequentado a escola durante anos.

B) Aprendeu a ler para furtar livros e vendê-los.

C) A leitura diária fazia – o despertar para o mundo do crime.

D) O ato de ler diariamente fazia José João despertar sua consciência para a vida.

22) José João foi apelidado de professor porque:

A) Era o único que sabia ler e mantinha a disciplina dos Capitães da areia através das histórias que contava.

B) Com um livro roubado prendera a fazer mágicas com lenços níqueis e também porque, contando aquelas histórias que lia e muitas que inventava, fazia a grande e misteriosa mágica de transportar os Capitães da areia para mundos diversos.

C) A partir de um livro, aprendera a fazer mágicas com lenços níqueis e também porque ensinava os truques de mágica aos Capitães da areia.

D) Fazia mágicas com lenços níqueis que aprendera com Dalva e também porque, além de ler, inventava as histórias.



23) O trecho mostra em um determinado período como será o futuro de José João. A alternativa que encerra o período é:

A) Aquele saber, aquela vocação para contar histórias, fizera-o respeitado entre os Capitães Areia, se bem fosse franzino, magro e triste, o cabelo moreno caindo sobre os olhos apertados de míope.

B) Nunca, porém, vendia os livros, que ia empilhando num canto do trapiche, sob tijolos, para que os ratos não os roessem.

C) Ninguém sabia, entanto, que um dia, anos passados, seria ele quem haveria de contar em quadros que assombrariam o país a história daquelas vidas e muitas outras histórias de homens lutadores e sofredores.

D) O seu olhar ia do livro para a luz oscilante da vela, e desta para o cabelo despenteado do Professor.

24) É **INCORRETO** inferir sobre o texto:

A) Que João Grande era um grande inventor de histórias, pois, na verdade, não conseguia decifrar as letras, logo para ganhar credibilidade com os outros meninos ele criava as histórias, enganando-os.

B) Que José João empilhava os livros para evitar que os ratos os roessem e nunca os vendia.

C) Que lia porque gostava das coisas e contava aos outros histórias de aventureiros.

D) Que a imaginação do Professor foi que criou os melhores planos de roubo.

25) A alternativa que assinala as características físicas do Professor é:

A) Era leitor, atencioso e imaginativo.

B) Era franzino, magro e tinha o cabelo moreno caindo sobre os olhos apertados de míope.

C) Era franzino, magro e triste, o cabelo moreno caindo sobre os olhos apertados de míope.

D) Era franzino, magro, triste e atencioso, o cabelo moreno caindo sobre os olhos apertados de míope e imaginativos.

26) Leia:

“João Grande ficou muito tempo atento à leitura. Para o negro aquelas letras nada diziam. O seu olhar ia do livro para a luz oscilante da vela, e desta para o cabelo despenteado do Professor. Terminou por se cansar e perguntou com sua voz cheia e quente: -- Bonita, Professor?”

Pode-se inferir a partir do trecho acima que:

A) João Grande entende perfeitamente a história lida pelo Professor e a aprecia, elogiando-a.

B) João Grande percebe que o Professor havia inventado parte da história e por isso intervém usando a expressão “bonita” de maneira irônica.

C) João Grande não entende perfeitamente a história e indaga de maneira ingênua sobre a narrativa ser bonita.

D) João Grande não entende a história, mas mesmo assim elogia a narrativa ouvida para mostrar que é esperto com certo ar de cinismo.



27) “Lia-os todos numa ânsia que era quase febre.” O termo em destaque, tendo em vista a análise morfológica, se classifica na oração como _____ e faz referência _____.

A alternativa que completa **CORRETAMENTE** as lacunas acima é:

- A) Pronome pessoal reto – aos contos.
- B) Artigo definido masculino – aos livros.
- C) Pronome pessoal reto – aos contos.
- D) Pronome pessoal oblíquo – aos livros.

28) “...contava aos outros histórias de aventureiros...” Ao se substituir o objeto indireto da oração dada por um pronome pessoal, tem-se a seguinte construção:

- A) ...contava-a aos outros...
- B) ...contava-lhes aos outros histórias de aventureiros...
- C) ...contava-lhes histórias de aventureiros...
- D) ...contava-lhes aos outros histórias...

29) “Nunca, porém, vendia os livros, que ia empilhando num canto do trapiche, sob tijolos, para que os ratos não os roessem.” A conjunção subordinativa grifada possui o valor semântico de:

- A) Causa.
- B) Finalidade.
- C) Consequência.
- D) Tempo.

30) “Nunca, porém, vendia os livros, que ia empilhando num canto do trapiche, sob tijolos, para que os ratos não os roessem.”

A substituição da conjunção grifada manteria o mesmo sentido no período acima se fosse substituída por:

- A) Entretanto.
- B) Ora.
- C) Consoante.
- D) Já que.

31) A alternativa em que a concordância nominal **NÃO** está de acordo com a norma culta da língua é:

- A) Os capitães da areia comeram meia maçã.
- B) Já viajei por longes terras com os capitães da areia.
- C) É necessário esta atitude para ajudar os capitães da areia.
- D) Moramos longe dos capitães da areia.

32) “ – Bonita, Professor!”

O termo grifado no período acima é classificado, de acordo com a análise sintática:

- A) Aposto.
- B) Adjunto Adnominal.
- C) Substantivo.
- D) Vocativo.

LEGISLAÇÃO

33) Um determinado jornal veiculou manifestação de uma pessoa no espaço destinado a opiniões dos leitores. Na opinião do leitor homens e mulheres deveriam ser tratados de forma igual, o que implicaria em considerar inconstitucional o tratamento mais benéfico concedido, em certas hipóteses, às mulheres. Com base na opinião anterior e no preceito relativo à igualdade estabelecida na Constituição Federal, assinale a alternativa **CORRETA**:

- A) A concessão de licença maternidade de 120 dias para mulheres deveria ser estendida aos homens;



B) A igualdade implica em reconhecer e estabelecer tratamento diferenciado para aqueles que estejam em situação desigual, o que justifica o tratamento dado às mulheres em algumas situações peculiares, como é caso da licença maternidade;

C) As mulheres sempre buscaram a igualdade de direitos com os homens, o que implica dizer que não é possível a manutenção de tratamento diferente entre ambos, devendo ser banido do ordenamento jurídico quaisquer concessões de direitos mais favoráveis ao sexo feminino;

D) A Constituição Federal atenta à igualdade entre homens e mulheres, reconheceu a fragilidade das mulheres e, em decorrência disso, fez concessões diferenciadas a essas.

34) A Constituição Federal não traz um conceito específico sobre família. Neste sentido, é possível entender que:

A) Deve ter um conceito mais restrito a fim de proteger a sociedade como um todo, impedindo a concessão de status de família a qualquer núcleo que não seja composto pelo homem, a mulher e os filhos legítimos;

B) A crise social que atingiu as famílias brasileiras foi o principal fator pelo qual somente se admite a extensão do conceito à comunidade formada por qualquer dos pais e seus descendentes;

C) O conceito mais ampliado está limitado às situações contidas no art. 226 da Constituição, que prevê apenas o reconhecimento das chamadas uniões estáveis e a comunidade formada por quaisquer uns dos pais e seus descendentes.

D) Deve ter conceito ampliado, já que não há no texto constitucional limitação a sua formação por casais heteroafetivos nem a formalidade cartorária, celebração civil ou liturgia religiosa.

35) O Estatuto da Criança e do Adolescente, utilizando-se do critério etário, considera como criança e adolescente, respectivamente, a pessoa que:

A) Seja plenamente incapaz, ressalvada a hipótese de se comportar de acordo com os padrões psicológicos;

B) Contar com idade de até doze anos incompletos e entre doze e dezoito anos;

C) Contar com idade entre doze anos e dezoito anos incompletos.

D) Não disponha de recursos financeiros para se manter e tenha até doze anos completos e entre essa idade e dezoito anos.

36) João conta com 77 anos, não possui nenhum parente conhecido e encontra-se internado em uma unidade hospitalar onde realiza tratamento de saúde. O diagnóstico médico indicou realização de cirurgia de alto risco para paciente. Com base nesta situação, assinale a alternativa **CORRETA**:

A) A decisão pela realização do procedimento deverá ficar a cargo do médico, mesmo que o paciente se recuse;

B) Caso o idoso não esteja em condições de manifestar seu desejo, independentemente do risco, não será o procedimento realizado;

C) A decisão será exclusiva do paciente idoso, independentemente de estar ou não no domínio de suas faculdades mentais;

D) Não estando o idoso em condições de proceder à opção, nem existindo curador e familiares, a decisão será do médico, devendo comunicar o fato ao Ministério Público.



37) Em relação ao servidor público é **CORRETO** dizer que:

- A) A estabilidade será conquistada após três anos de efetivo exercício no cargo, o que é chamado de estágio probatório.
- B) A estabilidade só será atingida após o cumprimento de estágio probatório de 2 anos.
- C) Após a conquista da estabilidade o cargo se torna vitalício e o servidor não poderá ser exonerado, salvo se houver condenação criminal transitada em julgado.
- D) O estágio probatório não é requisito necessário à estabilidade e pode ser dispensado pela autoridade superior, sempre que o servidor demonstre possuir boa conduta e habilidade para o desempenho da função.

38) Em relação à previdência dos servidores, a Lei Municipal nº 4830 de 17 de maio de 2002 definiu como beneficiários os segurados e os seus dependentes. Com base nas disposições dessa lei é possível afirmar que podem ser dependentes do segurado:

- A) O cônjuge, a companheira e o companheiro, não sendo permitida a inscrição de companheiro do mesmo sexo;
- B) Os filhos de qualquer idade se do sexo masculino e até o casamento as filhas mulheres;
- C) Os pais, ressalvado aqueles cujo vínculo seja o da adoção;
- D) O irmão não emancipado, de qualquer condição, menor de vinte e um anos ou inválido.

39) A Lei nº 5.975, de 01 de outubro de 2010, que institui o Plano de Cargos, Carreiras e Salários – PCCS, tem dentre seus princípios básicos:

- A) A isonomia, assegurando o tratamento remuneratório igual para os ocupantes de cargos idênticos que exijam o mesmo nível de escolaridade, observando-se a igualdade de direitos, deveres e obrigações;
- B) A universalidade, já que se estende a servidores e os trabalhadores da iniciativa privada.
- C) A publicidade, tendo em vista que os valores dos salários não podem ser divulgados.
- D) A igualdade entre servidores que desempenham funções diferentes, estabelecendo salários iguais para todos.

40) São direitos sociais previsto na Constituição Federal, entre outros:

- A) A educação, a saúde e a inclusão digital;
- B) A alimentação, o trabalho e a moradia;
- C) O transporte, o desenvolvimento econômico e a segurança;
- D) A previdência social, o acesso à informação e a proteção à maternidade e à infância.

41) Em relação ao conteúdo do direito à liberdade das crianças e adolescentes é **INCORRETO** dizer que ele compreende:

- A) O direito de ir, vir e estar nos logradouros públicos e espaços comunitários, ressalvadas as restrições legais;
- B) O direito de participar da vida política, na forma da lei, sendo permitida a candidatura ao cargo público de vereador;
- C) A liberdade de opinião e expressão;
- D) participar da vida familiar e comunitária, sem discriminação, e buscar refúgio, auxílio e orientação.



42) O acidente do trabalho é considerado como o evento ocorrido no exercício do cargo, que se relacione, direta ou indiretamente, com as atribuições deste, provocando lesão corporal ou perturbação funcional que cause a perda ou redução, permanente ou temporária, da capacidade para o trabalho. Contudo, também será considerado como acidente do trabalho:

A) As doenças que não produzam efeito incapacitante, permitindo que seja realizado o trabalho ainda que com certa dificuldade;

B) A doença endêmica adquirida por segurado habitante de região em que ela se desenvolva, ainda que sem comprovada relação com o trabalho ou exposição ou contato direto determinado;

C) As doenças inerentes a determinado grupo etário ou degenerativas, ainda que não exista qualquer relação com a atividade laborativa desempenhada;

D) A doença profissional, produzida ou desencadeada pelo exercício do trabalho, e a doença do trabalho, adquirida ou desencadeada em função de condições especiais em que o trabalho é realizado.

ATUALIDADES

43) Sobre a Conferência do Clima de Paris, realizada entre 30 de novembro a 11 de dezembro de 2015, é **CORRETO** afirmar que:

A) houve a formalização do Acordo de Paris, mas não existiu consenso sobre o financiamento climático porque os países desenvolvidos não aceitaram investir em medidas de combate à mudança do clima em países em desenvolvimento.

B) houve a formalização do Acordo de Paris, com a concordância dos países sobre a necessidade de agir contra as mudanças climáticas, tendo como objetivo de longo prazo estabilizar a temperatura da Terra bem abaixo de 2°C.

C) houve a formalização do Acordo de Paris, mas não houve consenso sobre a necessidade de redução da emissão de gases poluentes.

D) houve a formalização do Acordo de Paris sendo que todos os pontos trazidos serão legalmente vinculantes.

44) O filme “O Menino e o Mundo” de Alê Abreu concorreu ao Oscar 2016 na categoria “animação”. Sobre o Oscar 2016 é **INCORRETO** afirmar que:

A) “O Menino e o Mundo” além de ser um filme infantil é também um filme político, pois retrata temas como, por exemplo, o êxodo rural e a exploração em grandes propriedades de terra.

B) “O Menino e o Mundo” foi derrotado pelo filme DivertidaMente, dos estúdios Pixar.

C) o filme “Spotlight – Segredos Revelados”, que denuncia abusos sexuais contra crianças praticados por sacerdotes católicos, ganhou o Oscar como melhor filme.

D) o filme “O Regresso”, dirigido pelo mexicano Alejandro G. Iñárritu, recebeu o maior número de estatuetas do Oscar, sendo considerado o grande vencedor do Oscar 2016.

45) “Crise econômica não afetou Rock in Rio 2015, diz Roberta Medina” (site UOL). Sobre o Rock in Rio 2015 realizado nos dias 18, 19, 20, 24, 25, 26 e 27 de setembro de 2015, na Cidade do Rock, no Rio, é **CORRETO** afirmar que:

A) houve uma preocupação em tornar os valores dos ingressos acessíveis para



as classes econômicas menos favorecidas.

B) houve uma preocupação em valorizar o Rock Nacional e outros estilos musicais brasileiros, colocando artistas nacionais no principal palco de apresentação.

C) houve apresentações de artistas brasileiros, como o reencontro de Baby e Pepeu e os shows dos Paralamas do Sucesso e Lulu Santos, mas eles tocaram na mesma posição que anônimos estrangeiros.

D) houve uma apresentação feita inteiramente por meio de hologramas 3D, devido ao avanço tecnológico.

46) Qual é o escritor(a) brasileiro(a) indicado(a) para o Prêmio Nobel de Literatura do ano de 2016:

A) Celso Furtado.

B) Lygia Fagundes Telles.

C) Jorge Amado.

D) Rachel de Queiroz.

47) “A crise migratória na Europa, de refugiados vindos do Oriente Médio e da África por mar e por terra, tem chamado a atenção do mundo nos últimos meses. Entretanto, esse fluxo migratório de regiões em guerras não é incomum e, segundo especialistas, o Brasil é um dos países com uma boa política de acolhimento” (EBC, Cidadania, 06/09/2015). Partindo do trecho citado e sabendo da situação de refugiados, é **INCORRETO** afirmar que:

A) no Brasil, os refugiados têm direito a carteira de trabalho, podendo trabalhar normalmente, respeitada a idade mínima, a proibição de trabalho escravo e de discriminação.

B) no Brasil, os refugiados assim reconhecidos têm direito de obter o Registro Nacional de Estrangeiros (RNE), Carteira de Trabalho e

Previdência Social (CTPS), um número do Cadastro de Pessoa Física (CPF) e um documento de viagem.

C) o Brasil, embora acolha os refugiados, não permite que eles participem de programas sociais como, por exemplo, Bolsa Família, Minha Casa, Minha vida, Tarifa Social de Energia Elétrica.

D) os refugiados não podem ser devolvidos ou expulsos para um país onde a sua vida ou integridade física sejam colocadas em risco.

48) Diante das doenças Dengue, Chikungunya e Zika é **CORRETO** afirmar que:

A) os sinais clínicos das três doenças são muito parecidos, sendo os principais: febre, dores de cabeça, dores nas articulações, enjoo e exantema (*rash* cutâneo ou manchas vermelhas pelo corpo).

B) o mosquito *Aedes aegypti* é transmissor da dengue, chikungunya e zika, sendo que as duas últimas doenças estão sendo relacionadas com casos de microcefalia (má-formação do cérebro de bebês).

C) a chikungunya é considerada mais perigosa do que a dengue e a zika, devido a quantidade de óbitos com a sua manifestação e ligação com a síndrome de Guillain-Barré.

D) a dengue também pode ser transmitida pelo contato direto entre um doente com uma pessoa sadia, por meio da saliva.

49) “Movimentos pró e contra impeachment prepararam mobilizações pelo país. Organizações contrárias e favoráveis ao impeachment de Dilma lutam contra o tempo para mobilizar o público e realizar atos por todo o país” (Luma Poletti, Congresso em Foco). Diante das discussões sobre o possível



impeachment é **CORRETO** afirmar que:

A) o regime democrático permite a pluralidade de opiniões, inclusive aceitando discursos do ódio e atitudes violentas.

B) as manifestações populares são uma expressão do direito de manifestação do pensamento e de reunião e são cabíveis em um regime democrático.

C) o regime democrático atribui a titularidade do poder político para um grupo restrito de pessoas e estas que têm o direito de formular manifestações.

D) a democracia pode ser considerada como uma ditadura da maioria.

50) O “Mapa da violência 2015: mortes matadas por armas de fogo”, estudo realizado pelo governo brasileiro, pela UNESCO e pela Faculdade Latino Americana de Ciências Sociais (FLACSO), divulgado em maio de 2015, revelou que:

A) a maior quantidade de mortes por arma de fogo foi de pessoas na faixa entre os 45 e 60 anos.

B) a morte de jovens vítimas de armas de fogo cresceu na mesma proporção que o número de mortes por suicídio e acidentes.

C) O número de mortos por armas de fogo seria ainda maior no Brasil se não houvesse o controle de armas trazido pelo Estatuto do Desarmamento.

D) a morte de jovens negros por armas de fogo foi menor do que a de jovens brancos no período retratado no Mapa.