

**PROCESSO SELETIVO PARA CREDENCIAMENTO DE ESTAGIÁRIOS DE NÍVEL SUPERIOR EM DIVERSAS ÁREAS**

NOME: \_\_\_\_\_ Nº INSCR. \_\_\_\_\_

**INSTRUÇÕES**

- 1- Preencha com caneta esferográfica de tinta azul ou preta, fabricada em material transparente, de maneira legível, os dados de **IDENTIFICAÇÃO** solicitados no Caderno de Prova (Nome Completo e Número de Inscrição) e assine no Cartão Resposta.
- 2- Verifique se a sequência da numeração das folhas do Caderno de Prova está correta (07 páginas). **Após a orientação do fiscal sobre a conferência da prova, este não será substituído sob qualquer alegação.**
- 3- A **PROVA OBJETIVA** contém **30** questões objetivas, com 04 (quatro) alternativas (A, B, C, D), valendo **1,0 (um) ponto** cada, devendo o candidato obter no mínimo **50% de acerto** para aprovação.
- 4- No Cartão Resposta, as questões estão representadas pelos seus respectivos números. Preencha, **FORTEMENTE**, com caneta esferográfica (tinta azul ou preta), toda à opção de sua escolha, sem ultrapassar as bordas. Conforme modelo abaixo.

Exemplo: Questão 01 - A

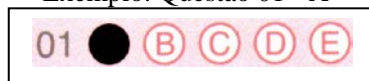

- 5- O Cartão Resposta será o único documento válido para correção e **NÃO** será substituído em hipótese alguma, salvo se detectado erro ocasionado pela Coordenação do Processo Seletivo.
- 6- Não rasure o Cartão Resposta e **NÃO MARQUE MAIS DE UMA ALTERNATIVA**, caso contrário, a questão será **ANULADA**. Evite deixar questões sem respostas.
- 7- Para o correto preenchimento do Cartão Resposta aguarde a orientação do fiscal.
- 8- Não faça perguntas aos fiscais, a interpretação das questões faz parte da Prova.
- 9- No decorrer da Prova não será permitida qualquer espécie de consulta bem como qualquer comunicação externa e interna e entre os candidatos.
- 10- A Prova terá duração de **03 (três) horas** e ao terminá-la entregue ao fiscal o Caderno de Prova completo, juntamente com o Cartão Resposta, devidamente assinado.
- 11- A saída da sala só poderá ocorrer depois de decorrida uma hora de início da Prova. A não observância desta exigência acarretará a exclusão do Processo Seletivo.
- 12- O candidato que permanecer na sala de prova até 01 (uma) hora antes do seu término, poderá levar consigo o Caderno de Prova.
- 13- O gabarito será publicado no dia **19/09/2017**, e o resultado da **PROVA OBJETIVA** a partir do dia **28/09/2017** no Diário Oficial de Bauru.

01		16	
02		17	
03		18	
04		19	
05		20	
06		21	
07		22	
08		23	
09		24	
10		25	
11		26	
12		27	
13		28	
14		29	
15		30	

**BOA PROVA!**



## Processo Seletivo para Credenciamento de Estagiários de Nível Superior em Diversas Áreas

### LÍNGUA PORTUGUESA

Leia o texto, para responder às questões de número 1 a 4.

#### Notícia de Jornal

Leio no jornal a notícia de que um homem morreu de fome. Um homem de cor branca, 30 anos presumíveis, pobremente vestido, morreu de fome, sem socorros, em pleno centro da cidade, permanecendo deitado na calçada durante 72 horas, para finalmente morrer de fome.

Morreu de fome. Depois de insistentes pedidos e comentários, uma ambulância do Pronto Socorro e uma radiopatrulha foram ao local, mas regressaram sem prestar auxílio ao homem, que acabou morrendo de fome.

Um homem que morreu de fome. O comissário de plantão (um homem) afirmou que o caso (morrer de fome) era da alçada da Delegacia de Mendicância, especialista em homens que morrem de fome. E o homem morreu de fome.

O corpo do homem que morreu de fome foi recolhido ao Instituto Anatômico sem ser identificado. Nada se sabe dele, senão que morreu de fome. Um homem morre de fome em plena rua, entre centenas de passantes. Um homem caído na rua. Um bêbado. Um vagabundo. Um mendigo, um anormal, um tarado, um pária, um marginal, um proscrito, um bicho, uma coisa - não é um homem. E os outros homens cumprem seu destino de passantes, que é o de passar. Durante setenta e duas horas todos passam, ao lado do homem que morre de fome, com um olhar de nojo, desdém, inquietação e até mesmo piedade, ou sem olhar nenhum. Passam, e o homem continua morrendo de fome,

sozinho, isolado, perdido entre os homens, sem socorro e sem perdão.

Não é da alçada do comissário, nem do hospital, nem da radiopatrulha, por que haveria de ser da minha alçada? Que é que eu tenho com isso? Deixa o homem morrer de fome.

E o homem morre de fome. De trinta anos presumíveis. Pobremente vestido. Morreu de fome, diz o jornal. Louve-se a insistência dos comerciantes, que jamais morrerão de fome, pedindo providências às autoridades. As autoridades nada mais puderam fazer senão remover o corpo do homem. Deviam deixar que apodrecesse, para escarmento dos outros homens. Nada mais puderam fazer senão esperar que morresse de fome.

E ontem, depois de setenta e duas horas de inanição, tombado em plena rua, no centro mais movimentado da cidade do Rio de Janeiro, Estado da Guanabara, um homem morreu de fome.

Morreu de fome.

(Fernando Sabino – Disponível em: <http://contobrasileiro.com.br/noticia-de-jornal-cronica-de-fernando-sabino>.

Acessado em: 10.08.2017)

**01)** A partir da leitura da crônica, analise as afirmativas abaixo e assinale a alternativa **CORRETA**.

**I** - As orações “Morreu de fome” e “Morre de fome” são repetidas várias vezes, com o objetivo de destacar a indignação do autor com a situação.

**II** – O homem que morreu de fome era branco, tinha 30 anos, e morreu depois de 72 horas deitado na calçada do centro da cidade de Guanabara.

III – O homem não pôde contar com a solidariedade das pessoas que passavam pelo local.

IV – As autoridades cumpriram seu papel, pois prestaram assistência ao homem durante os três dias que antecederam sua morte.

- A) I e II.
- B) I e III.
- C) II e III.
- D) II e IV.

02) Leia o trecho abaixo.

“Leio no jornal a notícia de que um homem morreu de fome”.

Assinale a alternativa que apresenta a **CORRETA** classificação do verbo grifado quanto a modo e tempo.

- A) Modo Indicativo – Pretérito Perfeito.
- B) Modo Subjuntivo – Pretérito Mais que Perfeito.
- C) Modo Subjuntivo – Pretérito Imperfeito.
- D) Modo Indicativo – Pretérito Mais que Perfeito.

03) Assinale a opção que apresenta a **CORRETA** classificação quanto ao sujeito da oração “**Morreu de fome**”.

- A) Indeterminado.
- B) Oculito.
- C) Inexistente.
- D) Composto.

04) “Deviam deixar que apodrecesse, para escarmento dos outros homens “Assinale a alternativa que **NÃO** apresenta um sinônimo para o termo grifado.

- A) Repreensão.
- B) Ensino.
- C) Incógnito.
- D) Castigo.

05) Assinale a alternativa em que todas as palavras apresentam a grafia **CORRETA**, quanto ao emprego ou não do hífen.

- A) Infrassom, interregional, micro-ondas, auto-escola.
- B) Anti-higiênico, micro-sistema, plurianual, contrarregra.
- C) Autopeça, co-ordenador, minissaia, superhomem.
- D) Contrassenha, inter-racial, coordenador, auto-observação.

06) Leia as frases abaixo e, em seguida, assinale a alternativa que preenche **CORRETA** e **RESPECTIVAMENTE** as lacunas.

- 1 – \_\_\_\_\_ você não foi aprovado no concurso?
- 2 – Jamais saberei o \_\_\_\_\_ de tantas dificuldades.
- 3 – As estagiárias não compareceram \_\_\_\_\_ estão gripadas.
- 4 – Não foi a festa de formatura \_\_\_\_\_?

- A) Porque, por quê, porque, porquê.
- B) Por que, porque, porquê, por quê.
- C) Porque, porquê, por que, porquê.
- D) Por que, porquê, porque, por quê.

07) De acordo com a norma-padrão da Língua Portuguesa, assinale a alternativa **CORRETA** em relação à ocorrência ou não da crase.

- A) Os estagiários foram a festa da empresa.
- B) As estagiárias foram àquele monumento.
- C) Há muitas tarefas à fazer.
- D) Paulo ficou cara à cara com seu inimigo.

08) De acordo com a norma-padrão da Língua Portuguesa, assinale a alternativa **INCORRETA** em relação à concordância verbal.

- A) A gangue perturba a pacata cidade de Urupê.  
B) Existem muitas vagas para estágio.  
C) Faz dois anos que Luiz não viaja.  
D) Haviãam trinta pessoas na palestra sobre educação.

09) Leia as frases abaixo e, em seguida, assinale a alternativa que preenche **CORRETA** e **RESPECTIVAMENTE** as lacunas.

- 1 – Os alunos foram a uma \_\_\_\_\_ de cinema.  
2 – Ana escolheu um \_\_\_\_\_ momento para falar.  
3 – Os cadernos e livros estão \_\_\_\_\_?  
4 – O \_\_\_\_\_ não tem cura.  
5 – Não estacione aqui, \_\_\_\_\_ será multado.

- A) seção, mau, onde, mal, se não.  
B) cessão, mal, aonde, mau, senão.  
C) sessão, mau, onde, mal, senão.  
D) sessão, mau, aonde, mal, se não.

10) De acordo com a norma-padrão da Língua Portuguesa, assinale a alternativa **INCORRETA** em relação à concordância nominal.

- A) Seguem anexo as imagens da festa.  
B) O diretor é bastante exigente.  
C) Bastantes pessoas não foram à reunião.  
D) As alunas disseram: “agradecidas”.

### MATEMÁTICA

11) O Exame Nacional do Ensino Médio (ENEM), realizado em 2012, era composto por uma redação e 4 provas com 45 questões cada – Linguagens, códigos e suas tecnologias; Matemática e suas tecnologias; Ciências da natureza e suas tecnologias; Ciências humanas e suas tecnologias. As questões das provas

eram de múltipla escolha com 5 alternativas cada.

O item que representa o número de possibilidade para responder às questões das provas do ENEM nesse ano é:

- A)  $180 \cdot 5$   
B)  $4 \cdot 5^{45}$   
C)  $180^5$   
D)  $5^{180}$

12) O resultado da expressão  $(3x)^2 + (10 + 3x) \cdot (10 - 3x)$  é igual?

- A) 10  
B) 100  
C)  $9x^2 + 100$   
D)  $12x^2 - 100$

13) Num balancete de uma empresa consta que um certo capital foi aplicado a uma taxa de 30% ao ano, durante 8 meses, rendendo juros simples no valor de R\$ 192,00. O capital aplicado foi de:

- A) R\$960,00  
B) R\$288,00  
C) R\$880,00  
D) R\$2.880,00

14) A área de um retângulo mede  $72 \text{ m}^2$  e uma de suas dimensões é o dobro da outra. O menor lado desse retângulo mede:

- A) 6 m.  
B) 12 m.  
C) 8 m.  
D) 14 m.

15) Quatro marcas de pão integral apresentam as seguintes concentrações de fibras (massa de fibra por massa de pão):

- Marca A: 2 g de fibras a cada 50 g de pão;  
- Marca B: 5 g de fibras a cada 40 g de pão;

- Marca C: 5 g de fibras a cada 100 g de pão;
- Marca D: 6 g de fibras a cada 90 g de pão;

Recomenda-se a ingestão do pão que possui a maior concentração de fibras. Então a marca escolhida é:

- A) A.
- B) B.
- C) C.
- D) D.

16) Joana acertou 70% das questões de uma prova. Esses 70% representam 21 questões. Quantas questões havia na prova?

- A) 10.
- B) 28.
- C) 30.
- D) 40.

17) O valor da raiz positiva da equação  $2x^2 - 5x - 7 = 0$  é:

- A) 3,5.
- B) 1.
- C) 2.
- D) 4,5.

18) As projeções para a produção de arroz no período de 2012-2021, em uma determinada região produtora, apontam para uma perspectiva de crescimento constante anual. O quadro apresenta a quantidade de arroz, em toneladas, que será produzida nos primeiros anos desse período, de acordo com essa projeção.

ANO	PROJEÇÃO DA PRODUÇÃO (t)
2012	50,25
2013	51,50
2014	52,75
2015	54,00

A quantidade total de arroz, em toneladas, que deverá ser produzida no período de 2012 a 2021 será de:

- A) 497,25.
- B) 500,85.
- C) 502,87.
- D) 558,75.

19) Em um grupo de 80 pessoas, 53 conhecem o Rio de Janeiro, 38 conhecem São Paulo e 21 já estiveram nas duas cidades. Uma pessoa do grupo é escolhida ao acaso. Qual a probabilidade de que ela tenha visitado apenas uma dessas cidades?

- A) 51,25%
- B) 61,25%
- C) 42,75%
- D) 68,75%

20) O pronto-socorro de um hospital atendeu 1400 pessoas no primeiro semestre de 2007. Em janeiro foram atendidas 180 pessoas e, em junho, 160 pessoas. O número de pessoas atendidas nos outros meses do semestre foi o mesmo em cada mês. Quantas pessoas foram atendidas em cada um desses meses?

- A) 245.
- B) 255.
- C) 265.
- D) 275.

### ATUALIDADES

21) No último dia 12 de agosto, a Prefeitura Municipal de Bauru, inaugurou uma nova Unidade Básica de Saúde. Com foco na saúde da população, durante a manhã do sábado (12/08) houve na unidade inaugurada, uma série de atividades, entre elas, aferição de pressão arterial, dicas de nutrição e saúde bucal, orientações sobre infecções sexualmente transmissíveis e

conscientização sobre o combate à dengue. Para ofertar um bom atendimento à população da região, a nova Unidade Básica de Saúde contará, imediatamente, com 44 profissionais entre médicos, enfermeiros, psicólogos, auxiliares e técnicos de enfermagem, servente de limpeza e atendentes. Assinale a alternativa que apresenta a localização dessa nova UBS.

- A) Jardim Jussara/Celina.
- B) Jardim Redentor/Geisel.
- C) Jardim Marise/Gerson França.
- D) Jardim Chapadão/Beija-flor.

22) No dia 02 de agosto de 2017, o Departamento de Estado americano emitiu restrição de viagem a portadores de passaporte do país. Em relação a essa restrição, assinale a alternativa **CORRETA**.

- A) Os portadores de passaporte do país estão proibidos de viajarem ao México e à Coreia do Sul, e aqueles que estejam em território mexicano e sul-coreano terão até 1.º de novembro de 2017 para deixarem o local.
- B) Os portadores de passaporte do país estão proibidos de viajarem ao México, e aqueles que estiverem em território mexicano terão até 1.º de setembro de 2017 para regressarem aos Estados Unidos da América.
- C) Os portadores de passaporte do país estão proibidos de viajarem à Coreia do Norte, e aqueles que estejam em território norte-coreano terão até 1.º de setembro de 2017 para deixarem o local.
- D) Os portadores de passaporte do país estão proibidos de viajarem ao Paquistão e ao México, e aqueles que estejam em território paquistanês e mexicano terão até 1.º de outubro de 2017 para regressarem aos Estados Unidos da América.

23) Leia a notícia abaixo:

“Mais de 5 mil pessoas por dia apresentam sintomas da doença, o que já é o maior surto da doença no mundo, segundo a Organização Mundial da Saúde (OMS). Desde 27 de abril passado já foram registrados no Iêmen mais de 368.207 casos suspeitos e 1.828 mortos, segundo informação da ONU News. Cerca de 41% dos pacientes suspeitos são crianças menores de 15 anos. Um terço das mortes ocorre em pessoas com mais de 60 anos. Mais de 99% dos pacientes com suspeita da doença sobrevivem quando têm acesso aos serviços de saúde”.

(Disponível em: <http://guiadoestudante.abril.com.br/blog/atualidades-vestibular/as-noticias-internacionais-mais-importantes-da-semana-de-177/>. Acesso em 15 de agosto de 2017. Adaptado)

Assinale a alternativa que apresenta o nome da doença que vêm atingindo o Iêmen.

- A) AIDS.
- B) Cólera.
- C) Febre Amarela.
- D) Poliomielite.

24) Foi publicada no Diário Oficial da União, a Lei Federal n.º 13.429, de 31 de março de 2017, que altera dispositivos da Lei n.º 6.019, de 3 de janeiro de 1974, que dispõe sobre o trabalho temporário nas empresas urbanas e dá outras providências; e dispõe sobre as relações de trabalho na empresa de prestação de serviços a terceiros.

Desta forma, analise as afirmações abaixo.

I – A lei define que trabalho temporário é aquele prestado por pessoa física contratada por uma empresa de trabalho



temporário que coloca à disposição de uma empresa tomadora de serviços, para atender à necessidade de substituição transitória de pessoal permanente ou à demanda complementar de serviços.

**II** – A Lei 13.429/2017 autoriza a contratação de trabalhador temporário para a substituição de trabalhadores em greve.

**III** – A Lei 13.429/2017 permite que as empresas terceirizem apenas as atividades meios.

**IV** – O contrato de trabalho temporário pode versar sobre o desenvolvimento de atividades-meio e atividades-fim a serem executadas na empresa tomadora de serviços.

É **CORRETO** o que se afirma em:

- A) I e II.
- B) I e IV.
- C) II e IV.
- D) II e III.

**25)** Em 07 de maio de 2017, a população francesa elegeu seu novo Presidente. O eleito recebeu mais de 65% dos votos e passa a ser o presidente mais jovem da história francesa. Assinale a alternativa que apresenta o nome do novo Presidente francês.

- A) Jean-Luc Mélenchon.
- B) François Charles Amand Fillon.
- C) Emmanuel Jean-Michel Frédéric Macron.
- D) Nicolas Dupont-Aignan.

**26)** Assinale a alternativa que apresenta **CORRETA** e **RESPECTIVAMENTE** o nome do(a) atual Presidente do Supremo Tribunal Federal e ano que passou a ocupar o cargo.

- A) Gilmar Mendes – 2017.
- B) Gleisi Hoffman – 2017.
- C) Ricardo Lewandowski – 2016.
- D) Cármen Lúcia – 2016.

**27)** Desde dezembro de 2016, o Brasil vem enfrentando um surto de febre amarela, para se ter ideia foi o maior desde 1980. O atual surto, apesar de atingir regiões próximas de zonas urbanas, é classificado como silvestre pelo governo brasileiro. Ou seja: o mosquito *Aedes aegypti*, conhecido por transmitir a dengue, chikungunya e a zika, ainda não é transmissor do vírus da febre amarela. Os mosquitos responsáveis por essas infecções são o Haemagogus e Sabethes.

(Disponível em:

<http://g1.globo.com/bemestar/febre-amarela/noticia/brasil-tem-240-mortes-confirmadas-devido-a-febre-amarela-diz-ministerio.ghtml>.

Acessado em: 08 de agosto de 2017. Adaptado)

Até o final do mês de abril de 2017, o estado mais atingido pela febre amarela era:

- A) São Paulo.
- B) Rio de Janeiro.
- C) Pará.
- D) Minas Gerais.

**28)** Em 29 de novembro de 2016, o avião que levava a delegação da Chapecoense caiu, resultando em 71 mortos. O time da Chapecoense estava viajando para disputar a primeira partida da final da Copa Sul-Americana contra o Atlético Nacional que aconteceria dia 30 de novembro de 2016. Inicialmente, o voo iria diretamente de Guarulhos/SP para a cidade destino, mas foi vetado pela Agência Nacional de Aviação Civil (ANAC). Em razão do veto, a equipe tomou um voo comercial até a Bolívia e, de lá, o grupo pegou outro voo. Em relação a tragédia tratada, assinale a alternativa que apresenta **CORRETA** e **RESPECTIVAMENTE** o nome da companhia aérea e da cidade que era destino.



- A) Lasmim – Bogotá (Colômbia).
- B) Lasmim – Medellín (Colômbia).
- C) Lamia – Medellín (Colômbia).
- D) Lamia – Bogotá (Colômbia).

29) Em dezembro de 2016 aconteceu a inauguração oficial de uma usina hidrelétrica, localizada na região norte do país, com investimento de R\$ 19 bilhões, o empreendimento agora é o terceiro maior gerador de energia elétrica do Brasil. O evento contou com a presença de autoridades nacionais e internacionais, como embaixadores da Bélgica e França, além de funcionários da ESBR. Assinale, a alternativa que apresenta o nome dessa usina hidrelétrica brasileira.

- A) Belo Monte.
- B) Teles Pires.
- C) Itumbiara
- D) Jirau.

30) Um dos acontecimentos que mais impactaram nosso país foi o impeachment da presidente Dilma Rousseff. O processo teve início em dezembro de 2015, durou 273 dias, e foi concluído em 31 de agosto de 2016.

Analise as afirmações sob processo que levou ao impeachment da presidente Dilma Rousseff.

**I** – Foram realizadas duas votações no plenário do senado para o processo de impeachment da presidente Dilma Rousseff. A primeira, decidiu apenas se ela deveria perder o mandato de presidente da República, e na sequência, os senadores apreciaram se Dilma deveria ficar inelegível por oito anos a partir de 1º de janeiro de 2019.

**II** - A presidente Dilma não compareceu ao Congresso para se defender, mas negou ter cometido os crimes de responsabilidade de que foi acusada,

mediante uma carta lida por seu advogado.

**III** – No Senado foram 61 votos favoráveis e 20 contrários pelo impeachment de Dilma Rousseff.

**IV** – O impeachment cassou o mandato da presidente Dilma Rousseff, mas manteve seus direitos políticos.

**V** – O impeachment cassou o mandato da presidente Dilma Rousseff e seus direitos políticos.

É **CORRETO** o que se afirma em:

- A) I, II e III.
- B) I, III e IV.
- C) I, II e V.
- D) II, III e IV.