



**PROVA OBJETIVA**  
**TÉCNICO EM SAÚDE – TÉCNICO DE ENFERMAGEM**

NOME: \_\_\_\_\_  
Nº INSCR. \_\_\_\_\_

**INSTRUÇÕES**

- 1- Preencha com caneta esferográfica de tinta azul ou preta, fabricada de material transparente, de maneira legível, os dados de **IDENTIFICAÇÃO** solicitados no Caderno de Prova (Nome Completo e Número de Inscrição) e assine no Cartão Resposta.
- 2- Verifique se a sequência da numeração das folhas do Caderno de Prova está correta (15 páginas). **Após a orientação do fiscal sobre a conferência da prova, este não será substituído sob qualquer alegação.**
- 3- **A PROVA OBJETIVA contém 50 (cinquenta) questões objetivas, com 04 (quatro) alternativas (A, B, C e D), valendo 2,00 (dois pontos) cada, devendo o candidato obter no mínimo 60% de acerto para ser aprovado.**
- 4- No Cartão Resposta, as questões estão representadas pelos seus respectivos números. Preencha, **FORTEMENTE**, com caneta esferográfica (tinta azul ou preta), toda a opção de sua escolha, sem ultrapassar as bordas. Conforme modelo abaixo.

Exemplo: Questão 01 - A

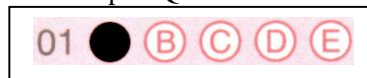

- 5- **O Cartão Resposta será o único documento válido para correção e NÃO será substituído em hipótese alguma, salvo se detectado erro ocasionado pela coordenação do Concurso.**
- 6- **NÃO RASURE** o Cartão Resposta e **NÃO MARQUE MAIS DE UMA ALTERNATIVA**, caso contrário, o cartão ou a questão poderão ser **ANULADOS**. Evite deixar questões sem respostas.
- 7- Para o correto preenchimento do Cartão Resposta aguarde a orientação do fiscal.
- 8- Não faça perguntas aos examinadores, a interpretação das questões faz parte da Prova.
- 9- No decorrer da Prova não será permitida qualquer espécie de consulta bem como qualquer comunicação externa e interna e entre os candidatos.
- 10- A Prova terá duração de **03 (três) horas** e ao terminá-la entregue ao fiscal o Caderno de Prova completo, juntamente com o Cartão Resposta.
- 11- A saída da sala só poderá ocorrer depois de decorrida 01 (uma) hora de início da Prova. A não observância desta exigência acarretará a exclusão do Concurso.
- 12- O candidato que permanecer na sala de prova até 01 (uma) hora antes de seu término, poderá levar consigo o Caderno de Prova.
- 13- O gabarito será publicado no dia **18/06/2019**, e a **CLASSIFICAÇÃO FINAL** a partir do dia **18/07/2019** no Diário Oficial de Bauru.

01		26	
02		27	
03		28	
04		29	
05		30	
06		31	
07		32	
08		33	
09		34	
10		35	
11		36	
12		37	
13		38	
14		39	
15		40	
16		41	
17		42	
18		43	
19		44	
20		45	
21		46	
22		47	
23		48	
24		49	
25		50	



**PREFEITURA MUNICIPAL DE BAURU**  
*Secretaria Municipal de Administração*  
*Departamento de Recursos Humanos*



Prefeitura Municipal de Bauru

**Concurso Público para o Cargo de TÉCNICO EM SAÚDE – TÉCNICO DE ENFERMAGEM**

***CONHECIMENTOS ESPECÍFICOS***

**01)** Devem ser entendidos como postos de trabalho os locais onde o trabalhador efetivamente realiza suas atividades. Nestes postos, o empregador deve vedar:

- A utilização de pias de trabalho para fins diversos dos previstos;
- O ato de fumar, o uso de adornos e o manuseio de lentes de contato, o consumo de alimentos e bebidas nos postos de trabalho;
- A guarda de alimentos em locais não destinados para este fim;
- O uso de calçados abertos.

Essas ações são consideradas, segundo a NR 32:

- A) Acidentes de trabalho.
- B) Riscos físicos.
- C) Riscos biológicos.
- D) Riscos químicos.

**02)** Considerando que uma criança com dois meses de idade é conduzida, pela primeira vez, à Unidade de Saúde de um município paulista, apresentando comprovação das vacinas BCG e Hepatite B aplicadas na Maternidade, ao nascer. Nesta oportunidade deverão ser aplicadas as vacinas:

- A) Vacina inativada de poliomielite; Pentavalente (DTP+Hib+HB); Rotavírus; Pneumocócica 10 valente.
- B) Vacina inativada de poliomielite; Pentavalente (DTP+Hib+HB); Rotavírus; Meningocócica C.
- C) Vacina inativada poliomielite; Pentavalente (DTP+Hib+HB); Meningocócica C; Pneumocócica 10 valente.
- D) Vacina inativada poliomielite; Pentavalente (DTP+Hib+HB); Rotavírus; Pneumocócica 10 valente e Influenza.

**03)** Nas últimas décadas instalou-se no Brasil um processo de mudanças na política de atenção à saúde mental, que se expressa especialmente pela remodelação no modelo de atenção e de gestão do cuidado ao doente mental. Este movimento é denominado:

- A) Movimento Social da Luta Antimanicomial.
- B) Movimento de Reforma dos Hospitais Psiquiátricos.
- C) Movimento da Atenção Domiciliar ao Doente Psiquiátrico.
- D) Movimento de Inserção Social do Doente Mental.



**04)** O eletrocardiograma é um procedimento realizado pelo técnico de enfermagem com a finalidade de registrar a atividade elétrica do coração para fins diagnósticos, e é constituído por doze derivações, sendo que a derivação V4 é obtida pela colocação do eletrodo explorador na parede anterior do tórax, na seguinte localização:

- A) No quarto espaço intercostal esquerdo, na linha axilar anterior.
- B) No quarto espaço intercostal esquerdo, imediatamente ao lado do esterno.
- C) No quinto espaço intercostal esquerdo, na linha axilar média.
- D) No quinto espaço intercostal esquerdo, na linha hemiclavicular.

**05)** Das doenças transmitidas por vetores, as que tem como vetor o *Aedes aegypti* são:

- A) Febre Amarela, Dengue, Malária e Zika.
- B) Dengue, Febre Amarela, Zika e Chikungunya.
- C) Dengue, Leishmaniose Visceral e Chikungunya.
- D) Febre Amarela, Leishmaniose Visceral e Zika.

**06)** A um indivíduo hígido de 40 anos, sem história vacinal anterior, deve-se indicar na primeira visita à Unidade de Saúde o seguinte esquema vacinal:

- A) Dose única da Dupla Adulto (dT); primeira dose de HEPATITE B e dose única de SARAMPO, CAXUMBA, RUBÉOLA (SCR).
- B) A primeira dose da Dupla Adulto (dT); primeira dose de HEPATITE B e dose única de SARAMPO, CAXUMBA, RUBÉOLA (SCR).
- C) A primeira dose da Dupla Adulto (dT); primeira dose de HEPATITE B; dose única de Febre Amarela e dose única de SARAMPO, CAXUMBA, RUBÉOLA (SCR).
- D) Dose única da Dupla Adulto (dT); primeira dose de HEPATITE B; dose única de Febre Amarela e dose única de SARAMPO, CAXUMBA, RUBÉOLA (SCR).

**07)** O Decreto nº 94.406, de 08 de junho de 1987 regulamenta a Lei nº 7.498, de 25 de junho de 1986, que dispõe sobre o exercício da Enfermagem, e dá outras providências. Diante das afirmativas descritas abaixo, assinale a alternativa **CORRETA** em relação aos direitos do profissional de Enfermagem:

- I. Recusar-se a executar atividades que não sejam de sua competência técnica, científica, ética e legal ou que não ofereçam segurança ao profissional, à pessoa, à família e à coletividade.
- II. Não incentivar e apoiar a participação dos profissionais de Enfermagem no desempenho de atividades em organizações da categoria.
- III. Suspender as atividades, individuais ou coletivas, quando o local de trabalho não oferecer condições seguras para o exercício profissional e/ou desrespeitar a legislação vigente, mesmo nas situações de urgência e emergência, devendo formalizar imediatamente sua decisão por escrito e/ou por meio de correio eletrônico à instituição e ao Conselho Regional de Enfermagem.
- IV. Aplicar o processo de Enfermagem como instrumento metodológico para planejar, implementar, avaliar e documentar o cuidado à pessoa, família e coletividade.



- A) Apenas as afirmativas II e IV estão corretas.
- B) Apenas as afirmativas I e II estão corretas.
- C) Apenas as afirmativas III e IV estão corretas.
- D) Apenas as afirmativas I e IV estão corretas.

**08)** A hipertensão arterial sistêmica (HAS) é uma condição clínica multifatorial caracterizada por níveis elevados e sustentados de pressão arterial, e associa-se, frequentemente, às alterações funcionais e ou estruturais de órgãos, como coração, encéfalo, rins e vasos sanguíneos, e às alterações metabólicas, causando aumento do risco de eventos cardiovasculares fatais e não fatais. São considerados hipertensos indivíduos como os seguintes níveis pressóricos:

- A) PAS  $\geq$  130 e ou PAD  $\geq$  80mmHg.
- B) PAS  $\geq$  135 e ou PAD  $\geq$  85mmHg.
- C) PAS  $\geq$  140 e ou PAD  $\geq$  90mmHg.
- D) PAS  $\geq$  145 e ou PAD  $\geq$  95mmHg.

**09)** Diante das afirmativas descritas abaixo, assinale a alternativa **CORRETA**:

I. Segundo PARECER COREN-SP 002/2015, compete ao Técnico e Auxiliar de Enfermagem a realização do curativo, utilizando-se das coberturas/correlatos prescritos, supervisionados e orientados pelo Enfermeiro.

II. Segundo PARECER COREN-SP 005/2015, a Lei do Exercício Profissional determina que as atividades executadas por Técnicos e Auxiliares de Enfermagem referentes à atuação em sala de vacinação não necessitam de supervisão do Enfermeiro.

III. Segundo PARECER COREN-SP 06/2018, compete privativamente ao Enfermeiro, no âmbito da equipe de Enfermagem, a responsabilidade pela guarda, conferência e controle de psicotrópicos para administração nos pacientes sob seus cuidados, em Centro de Atenção Psicossocial (CAPS), Unidade de Pronto Atendimento e Pronto Socorro e em Unidade de Terapia Intensiva, e aos Enfermeiros, Técnicos e Auxiliares de Enfermagem a administração de psicotrópicos, mediante prescrição médica.

IV. Segundo PARECER COREN-SP 005/2018, a passagem de sonda nasogástrica/orogástrica, bem como a passagem de dispositivos para estabelecimento de Terapia Nutricional Enteral, poderá ser delegada para o Técnico de Enfermagem, após avaliação do Enfermeiro quanto ao nível de complexidade do paciente e procedimento.

- A) Apenas as afirmativas I, II e III estão corretas.
- B) Apenas as afirmativas I, II e IV estão corretas.
- C) Apenas as afirmativas III e IV estão corretas.
- D) Apenas as afirmativas I e III estão corretas.

**10)** Dentre as escalas utilizadas para a avaliação do nível de consciência encontra-se a Escala de Coma de Glasgow (ECG), que é a mais amplamente utilizada pelos profissionais da área da saúde. Esta avaliação é realizada através de três indicadores clínicos, que são:



- A) Abertura ocular, resposta ao estímulo da tosse e resposta pupilar à luz.
- B) Resposta ao estímulo da tosse, resposta pupilar à luz e melhor resposta verbal.
- C) Melhor resposta verbal, melhor resposta motora e resposta ao estímulo plantar.
- D) Abertura ocular, melhor resposta verbal e melhor resposta motora.

11) A “Captação Precoce no Pré Natal”, na Atenção Básica de Saúde, significa:

- A) Iniciar o pré-natal até a 12ª semana de gestação.
- B) Iniciar o pré-natal até a 14ª semana de gestação.
- C) Iniciar o pré-natal até a 16ª semana de gestação.
- D) Iniciar o pré-natal até a 20ª semana de gestação.

12) Foi prescrito para uma paciente internada em uma Unidade de Pronto Atendimento: Soro Fisiológico 1000ml + Soro Glicosado 5% 1000ml - EV em 24h. Tendo em disponibilidade somente equipamentos de microgotas, qual será a velocidade de infusão?

- A) 28 microgotas por minuto.
- B) 56 microgotas por minuto.
- C) 84 microgotas por minuto.
- D) 168 microgotas por minuto.

13) São doenças de transmissão respiratória:

- A) Meningite, Tuberculose, Hepatite A e Rubéola.
- B) Sarampo, Tuberculose, Doença de Chagas e Influenza.
- C) Meningite, Sarampo, Tuberculose e Influenza.
- D) Influenza, Hepatite A, Rubéola e Caxumba.

14) Entre as complicações crônicas do diabetes mellitus (DM), as úlceras de pés (também conhecido como pé diabético) e a amputação de extremidades são as mais graves e de maior impacto socioeconômico. As úlceras nos pés apresentam uma incidência anual de 2%, tendo a pessoa com diabetes um risco de 25% em desenvolver úlceras nos pés ao longo da vida. O estímulo ao autocuidado faz parte das ações de prevenção de úlcera nos pés, e ao avaliar este potencial o profissional precisará identificar alguns fatores que apontam para risco de úlceras nos pés. Assinale a afirmativa que indica um risco para o diabético desenvolver úlceras nos pés:

- A) Uso de insulina como terapia complementar ao uso de antidiabéticos orais para o controle da doença.
- B) Tabagismo.
- C) Realização de caminhadas diárias.
- D) Uso de insulina como única terapia farmacológica para o controle da doença.



**15)** Conforme portaria do Ministério da Saúde, que adota a lista de Doenças e Agravos de Notificação Compulsória, são doenças de notificação imediata:

- A) Dengue com complicações, Febre Amarela e Tuberculose.
- B) Febre Hemorrágica da Dengue (FHD), Leishmaniose Visceral e Tétano.
- C) Poliomielite, Raiva Humana e Sarampo.
- D) Cólera, Peste e Sífilis Congênita.

**16)** Convulsões são episódios transitórios, bruscos e temporários da função cerebral alterada, resultantes de uma desorganização da atividade elétrica cerebral. Durante uma crise convulsiva generalizada é importante a prestação de socorro imediato, pois o indivíduo pode apresentar perda da consciência, espasmos, rigidez muscular, dentre outros sinais. Assinale a alternativa que faz referência a um cuidado que deve ser prestado à vítima em convulsão generalizada com perda da consciência:

- A) Desenrolar a língua e colocar algo entre os dentes, como uma toalha enrolada, para que não morda a língua e mantenha a boca aberta, o que facilitará a respiração.
- B) Tentar dar um copo de água com duas colheres de sopa de açúcar, afim de elevar rapidamente sua glicemia.
- C) Mover a vítima apenas se ela estiver próxima de objetos que podem machucá-la, protegendo-a colocando travesseiros, ao seu redor, apoiando sua cabeça.
- D) Segurar firmemente seus braços e pernas, restringindo seus movimentos, pois quanto mais se movimenta mais intenso será o episódio.

**17)** No Acolhimento à pessoa idosa os profissionais de saúde devem estar atentos, entre outros aspectos, para:

- A) O fato de que idosos são, em geral, incapazes de compreender as perguntas que lhe são feitas e as orientações que lhe são fornecidas.
- B) A perda do senso de dignidade e prudência, da sabedoria, que caracterizam os anos mais avançados de vida.
- C) Nunca se dirigir primeiramente ao idoso e sim ao seu acompanhante.
- D) A necessidade de estar posicionado na frente do idoso durante sua abordagem.

**18)** Para o controle da pressão arterial em hipertensos a enfermagem deve focar nos fatores de risco que influenciam o controle da hipertensão, e deve também estar voltada para as possibilidades de fazer a prevenção secundária, a manutenção de níveis pressóricos abaixo da meta e o controle de fatores de risco. Devemos considerar como importante mudança no estilo de vida desejada:

- A) Aumento da atividade física, sempre com caminhadas diárias de no mínimo 60 a 120 minutos.
- B) Redução do peso corpóreo, quando acima do Índice de Massa Corpórea recomendado.



- C) No caso de tabagistas, a substituição de cigarros sem filtros por cigarros com filtros.  
D) Adequação alimentar, como a substituição de gorduras vegetais pelas de origem animal.

19) “Nos casos de parada cardiorrespiratória é indicada a reanimação cardiopulmonar avançada, com realização simultânea da instalação do dispositivo de via aérea avançada e compressões torácicas, além da instalação de acesso venoso periférico ou intraósseo”. Considerando as informações acima, avalie as asserções a seguir e a relação proposta entre elas:

I. As compressões torácicas devem ser contínuas, ininterruptas, com frequência não maior que 120 por minuto.

### POR ISSO

II. Devemos parar as compressões somente para o estabelecimento de uma via aérea avançada (intubação).

A respeito dessas asserções, assinale a opção **CORRETA**.

- A) As asserções I e II são proposições verdadeiras, e a II é uma justificativa correta da I.  
B) As asserções I e II são proposições verdadeiras, mas a II não é uma justificativa correta da I.  
C) A asserção I é uma proposição verdadeira, e a II é uma proposição falsa.  
D) A asserção I é uma proposição falsa, e a II é uma proposição verdadeira.

20) No caso de queimaduras térmicas, por calor, a equipe de socorro deve expor a área queimada, retirando as roupas que não estejam aderidas; retirar objetos como anéis, aliança, brincos, pulseiras, relógio, carteira, cinto, desde que não estejam aderidos à pele e irrigar com soro fisiológico em abundância, objetivando o resfriamento da área queimada, e em seguida cobrir com compressas, que devem ser:

- A) Secas.  
B) Embebidas em soro fisiológico.  
C) Embebidas em vaselina líquida.  
D) Embebidas em cloroexidina aquosa.

## LÍNGUA PORTUGUESA

### Texto: O homem trocado

O homem acorda da anestesia e olha em volta. Ainda está na sala de recuperação. Há uma enfermeira do seu lado. Ele pergunta se foi tudo bem.

- Tudo perfeito - diz a enfermeira, sorrindo.
- Eu estava com medo desta operação...
- Por quê? Não havia risco nenhum.
- Comigo, sempre há risco. Minha vida tem sido uma série de enganos...





E conta que os enganos começaram com seu nascimento. Houve uma troca de bebês no berçário e ele foi criado até os dez anos por um casal de orientais, que nunca entenderam o fato de terem um filho claro com olhos redondos. Descoberto o erro, ele fora viver com seus verdadeiros pais. Ou com sua verdadeira mãe, pois o pai abandonara a mulher depois que esta não soubera explicar o nascimento de um bebê chinês.

- E o meu nome? Outro engano.

- Seu nome não é Lírio?

- Era para ser Lauro. Se enganaram no cartório e...

Os enganos se sucediam. Na escola, vivia recebendo castigo pelo que não fazia. Fizera o vestibular com sucesso, mas não conseguira entrar na universidade. O computador se enganara, seu nome não apareceu na lista.

- Há anos que a minha conta do telefone vem com cifras incríveis. No mês passado tive que pagar mais de R\$ 3 mil.

- O senhor não faz chamadas interurbanas?

- Eu não tenho telefone!

Conhecera sua mulher por engano. Ela o confundira com outro. Não foram felizes.

- Por quê?

- Ela me enganava.

Fora preso por engano. Várias vezes. Recebia intimações para pagar dívidas que não fazia. Até tivera uma breve, louca alegria, quando ouvira o médico dizer:

- O senhor está desenganado.

Mas também fora um engano do médico. Não era tão grave assim. Uma simples apendicite.

- Se você diz que a operação foi bem...

A enfermeira parou de sorrir.

- Apendicite? - perguntou, hesitante.

- É. A operação era para tirar o apêndice.

- Não era para trocar de sexo?

Luís Fernando Veríssimo

**Considere o texto “O homem trocado”, de Luís Fernando Veríssimo, para responder as questões de Língua Portuguesa:**

21) A respeito do Gênero textual podemos afirmar que se trata de uma Narrativa, justificada corretamente na alternativa:

A) Há o discurso do ponto de vista doutrinário.

B) Há a abordagem de reportagem, retratando com clareza e riqueza de detalhes dos fatos.

C) Há a exposição de fatos, introdução, desenvolvimento, clímax e conclusão.

D) Há um rebuscamento das palavras, o uso recorrente de metáforas e figuras de linguagens para expor os fatos.



22) Leia o seguinte fragmento: “- **Por quê?** Não havia risco nenhum.” A respeito do uso do porque, justifica-se no período em destaque o uso da palavra separada e com acento na alternativa:

- A) Quando vier antes de um ponto e puder ser substituído por qual motivo, por qual razão.
- B) Quando vier substantivado na frase.
- C) Quando referir-se a uma resposta em determinado período.
- D) Quando referir-se a resposta de uma alternativa.

23) Em “Não **havia** risco nenhum”, o verbo destacado tem a correta conjugação descrita na alternativa:

- A) 1ª pessoa do plural, presente.
- B) 3ª pessoa do singular, pretérito perfeito.
- C) 2ª pessoa do singular, futuro do presente.
- D) 3ª pessoa do plural, pretérito imperfeito.

Considere o fragmento a seguir para responder as questões de nº 24, nº 25 e nº 26 que se trata do uso de Morfologia – Classe de Palavras:

“Os enganos se sucediam. Na escola, vivia recebendo castigo pelo que não fazia. Fizera **o** vestibular **com** sucesso, mas não conseguira entrar na **universidade**.”

24) O termo **o** em destaque no excerto funciona no período como:

- A) Numeral.
- B) Interjeição.
- C) Preposição.
- D) Artigo.

25) O vocábulo **com** destacado no excerto, tem a função no período de:

- A) Conjunção.
- B) Preposição.
- C) Artigo.
- D) Pronome.

26) A palavra **universidade**, destacada no fragmento, tem a **CORRETA** classificação descrita em:

- A) Predicativo.
- B) Adjetivo.
- C) Substantivo.
- D) Sujeito.



27) Leio o excerto:

“**Fizera** o vestibular com sucesso, mas não conseguiu entrar na universidade”. O verbo em destaque apresenta a correta descrição do uso do verbo e flexão verbal na alternativa:

- A) 1ª pessoa do singular – pretérito perfeito.
- B) 2ª pessoa do singular – pretérito imperfeito.
- C) 3ª pessoa do plural – futuro do presente.
- D) 3ª pessoa do singular – pretérito mais que perfeito.

**Considere o fragmento a seguir para responder as questões de nº 28 ao nº 30, referentes aos conhecimentos de Sintaxe.**

“- O senhor não faz chamadas interurbanas?”

28) Os termos “O senhor” descritos no período, tem a seguinte função no período:

- A) Predicativo do Sujeito.
- B) Sujeito.
- C) Predicado.
- D) Verbo.

29) O período “não faz chamadas interurbanas” tem a classificação de:

- A) Predicativo do Sujeito.
- B) Complemento Verbal.
- C) Predicado.
- D) Complemento Nominal.

30) O verbo descrito no período “faz”, tem a sua correta descrição na alternativa:

- A) Verbo de ligação.
- B) Verbo Transitivo.
- C) Verbo intransitivo.
- D) Fenômeno da Natureza.

<b>MATEMÁTICA</b>
-------------------

31) Suponha que em um teste de determinado medicamento, dois pacientes doentes que consomem esse medicamento, tem probabilidade de 60% e 70%, respectivamente, de ficarem totalmente curados. Nessas condições, qual a probabilidade de ambos pacientes não se curarem totalmente?

- A) 30%.
- B) 42%.
- C) 12%.



D) 58%.

32) Um corpo percorre 4,9 metros durante o primeiro segundo. Depois disso, em cada segundo percorre sempre 9,8 metros a mais do que no segundo anterior. Quantos metros, no total, o corpo percorrerá em 10 segundos?

- A) 500 m.
- B) 490 m.
- C) 510 m.
- D) 520 m.

33) O excesso de peso pode prejudicar o desempenho de um atleta profissional em corridas de longa distância como a maratona, a meia-maratona ou uma prova de corrida de 10 km. Para saber uma aproximação do intervalo de tempo a mais, perdido para completar uma corrida devido ao excesso de peso, muitos atletas utilizam os dados apresentados na tabela e no gráfico a seguir:

Altura (m)	Peso (kg) ideal para atleta masculino de ossatura grande, corredor de longa distância
1,57	56,9
1,58	57,4
1,59	58,0
1,60	58,5
⋮	⋮

**Tempo x Peso**  
(Modelo Wilmore e Benke)

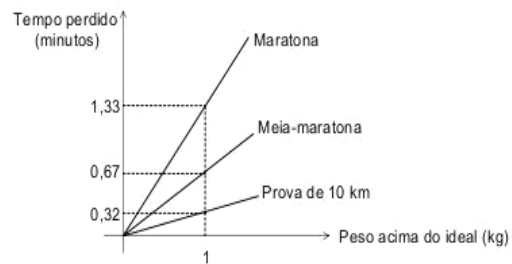

Usando essas informações, um atleta de ossatura grande, pesando 61,4 kg e com altura igual a 1,58 m, que tenha corrido uma maratona, pode estimar que, em condições de peso ideal, teria melhorado seu tempo na prova em:

- A) 5,32 minutos.
- B) 4,52 minutos.
- C) 1,28 minutos.
- D) 1,80 minutos.

34) Suponha que o custo diário da produção de uma fábrica de aparelhos inalatórios é dado pela função  $C(x) = x^2 - 86x + 2500$ , onde  $C(x)$  é o custo em reais e  $x$  é o número de unidades desses aparelhos fabricados. Quantas unidades desses aparelhos de inalação devem ser produzidos diariamente para que o custo diário da produção da fábrica seja mínimo?

- A) 48.
- B) 38.



- C) 40.
- D) 43.

**35)** Usando-se um conta-gotas, um medicamento é misturado a uma quantidade de soro da seguinte forma: a mistura é feita em intervalos regulares, sendo que no primeiro intervalo são colocadas 4 gotas e nos intervalos seguintes são colocadas 2 gotas mais a quantidade misturada no intervalo anterior. Sabendo-se que no último intervalo o número de gotas misturadas é 52. Qual o total de gotas do medicamento, misturadas ao soro?

- A) 1300.
- B) 1100.
- C) 900.
- D) 700.

**36)** Quantas comissões distintas de três pessoas podem ser formadas a partir de uma equipe de enfermeiros com oito membros, sendo que, em cada comissão, nunca devem estar presentes os enfermeiros A e B?

- A) 24.
- B) 29.
- C) 20.
- D) 26.

**37)** Um paciente disse a outro paciente, se eu lhe der esse meu comprimido, tomaremos uma quantidade de comprimidos iguais, mas se você me der um dos seus comprimidos, minha quantidade ficará sendo o dobro da sua. Quantos comprimidos tem cada paciente, inicialmente, respectivamente?

- A) 7 e 5.
- B) 1 e 2.
- C) 4 e 7.
- D) 3 e 5.

**38)** De um grupo de duzentos estudantes, oitenta estão matriculados em enfermagem, cento e dez em biomedicina e quarenta não estão matriculados nem em enfermagem, nem em biomedicina. Seleciona-se ao acaso um dos duzentos estudantes. A probabilidade de que o estudante selecionado seja matriculado em pelo menos um desses cursos é igual a:

- A)  $\frac{30}{200}$ .
- B)  $\frac{130}{200}$ .



C)  $\frac{150}{200}$ .

D)  $\frac{160}{200}$ .

**39)** Quatro enfermeiros A, B, C, e D de um hospital, têm, respectivamente, 8, 6, 10 e 16 anos de trabalho nesse hospital. O enfermeiro A recebeu um prêmio de R\$ 500,00 por ano de casa; B recebeu um prêmio de R\$ 600,00 por ano de casa; e C e D receberam, cada um, R\$ 800,00 de prêmio por ano de casa. Qual foi o prêmio médio recebido por ano de casa por esses enfermeiros?

- A) R\$ 67,50.
- B) R\$ 710,00.
- C) R\$ 7.100,00.
- D) R\$ 675,00.

**40)** Um vendedor de determinado medicamento estabeleceu que o preço de cada caixa fechada em função da quantidade de caixas adquiridas pelo consumidor é dado por  $P(x) = 50 + \frac{200}{x}$ , em que  $P(x)$  é o preço de cada caixa fechada e  $x$  é o número de caixas adquiridas pelo consumidor. Sabendo que um consumidor pagou R\$ 54,00 por caixa fechada, quantas caixas comprou?

- A) 60.
- B) 50.
- C) 70.
- D) 80.

<b>LEGISLAÇÃO SUS</b>
-----------------------

**41)** De acordo com a Lei 8142/90, são instâncias colegiadas:

- A) Fundo Municipal de Saúde e Comissão Intergestores.
- B) Conselhos de Saúde e Conferências de Saúde.
- C) Fundo de Saúde e Conferência de Saúde.
- D) Comissão Intergestores e Conselhos de Saúde.

**42)** A Política Nacional de Atenção Básica – PNAB, tem como estratégia prioritária para a Atenção Básica:

- A) Pronto Atendimento.
- B) Urgência e Emergência.
- C) Vigilância Epidemiológica.
- D) Saúde da Família.



**43)** “A saúde é direito de todos e dever do Estado, garantido mediante políticas sociais e econômicas que visem à redução do risco de doença e de outros agravos e ao acesso universal e igualitário às ações e serviços para sua promoção, proteção e recuperação.”  
O enunciado acima está escrito na:

- A) Lei 8142/90.
- B) Constituição Brasileira de 1988.
- C) Lei de Responsabilidade do Sistema Único de Saúde.
- D) Carta em Defesa do Sistema Único de Saúde.

**44)** De acordo com o Decreto 7508 de 28 de junho de 2011, são Portas de Entrada às ações e aos serviços de saúde nas Redes de Atenção à Saúde os serviços:

- A) De atenção primária, secundária e terciária; de pronto atendimento hospitalares públicos e privados; pronto socorro e unidades de emergência.
- B) De atenção primária; de atenção de urgência e emergência; de atenção psicossocial; e especiais de acesso aberto.
- C) De urgência e emergência e pronto socorros públicos; de atenção primária; pronto atendimento de instituições privadas desde que conveniadas ao SUS; de instituições hospitalares públicas e/ou não lucrativas.
- D) De atenção primária; de instituições conveniadas ao SUS através de processos licitatórios; prontos socorros e pronto atendimentos de qualquer natureza; de encaminhamento de serviços de atendimento pré-hospitalar.

**45)** A Constituição da República Federativa do Brasil de 1988 define que a assistência à saúde é livre à iniciativa privada, desde que:

- A) Os profissionais contratados sejam vinculados ao SUS, de maneira a conhecerem seus princípios e diretrizes e respeitem suas regras e determinações.
- B) As instituições e profissionais contratados estejam com sua situação fiscal e profissional de acordo com o que rege as Leis fiscais brasileiras.
- C) A contratação destes serviços seja através de licitação, com ampla divulgação dos editais, proporcionando conhecimento amplo dos interessados.
- D) A participação seja de forma complementar ao Sistema Único de Saúde, segundo diretrizes deste, mediante contrato de direito público ou convênio, tendo preferência às entidades filantrópicas e as sem fins lucrativos.

**46)** São objetivos do Sistema Único de Saúde - SUS de acordo com a Lei 8080/90:

- A) Identificação e divulgação dos fatores condicionantes e determinantes da saúde; formulação de política de saúde; assistência às pessoas por intermédio de ações de promoção, proteção e recuperação da saúde, com a realização integrada das ações assistenciais e das atividades preventivas.



**B)** Elaboração das ações de saúde no território nacional; definição da demanda a ser atendida em cada setor da área da saúde; contratação de recursos humanos através de concursos públicos; definição dos padrões de financiamento dos serviços de saúde dentro do território nacional.

**C)** Estabelecimento das metas e planos de saúde nacionais; definição do perfil de morbimortalidade regional e nacional; realização de campanhas de cunho nacional para prevenção e promoção de saúde; destinação de verbas de insumos para todo território nacional.

**D)** Determinação das prioridades nacionais na área da saúde coletiva; Elaboração de metas em saúde; planejamento das ações integradas de saúde; contratação de serviços privados quando necessário.

**47)** De acordo com a Constituição Federativa do Brasil de 1988, “As ações e serviços públicos de saúde integram uma rede regionalizada e hierarquizada e constituem um sistema único, organizado de acordo com as seguintes diretrizes”:

**A)** Igualdade de atendimento à população; Distribuição de recursos financeiros para as instituições públicas de saúde; Centralização das ações de saúde no Ministério da Saúde.

**B)** Fortalecimento dos serviços públicos de saúde; Participação da população na elaboração do Plano Diretor de Saúde; Elaboração de metas em saúde de acordo com o Perfil Epidemiológico da região.

**C)** Descentralização, com direção única em cada esfera de governo; Atendimento integral, com prioridade para as atividades preventivas, sem prejuízo dos serviços assistenciais; Participação da comunidade.

**D)** Definição anual dos Planos de Saúde Coletiva; Contratação de Recursos Humanos qualificados; Distribuição dos recursos financeiros com equidade, entre os entes federativos.

**48)** O termo Mapa de Saúde utilizado na elaboração do planejamento de saúde do Sistema Único de Saúde - SUS - Decreto 7508/2011, significa:

**A)** Instâncias de pactuação consensual entre os entes federativos para definição das regras da gestão compartilhada do SUS.

**B)** Descrição geográfica da distribuição de recursos humanos e de ações e serviços de saúde ofertados pelo SUS e pela iniciativa privada, considerando-se a capacidade instalada existente, os investimentos e o desempenho aferido a partir dos indicadores de saúde do sistema.

**C)** Conjunto de ações e serviços de saúde articulados em níveis de complexidade crescente, com a finalidade de garantir a integralidade da assistência à saúde.

**D)** Serviços de saúde específicos para o atendimento da pessoa que, em razão de agravo ou de situação laboral, necessita de atendimento especial.





**49)** A Lei 8142/90 de 28 de dezembro de 1990, dispõe sobre:

- A)** Participação da comunidade na gestão do Sistema Único de Saúde (SUS) e sobre as transferências intergovernamentais de recursos financeiros na área da saúde.
- B)** Realocação financeira entre os entes federativos e elaboração de planos e metas da área da saúde.
- C)** Transferências de recursos financeiros entre as esferas de governo e contratação de recursos humanos.
- D)** Elaboração do Plano Diretor de Saúde de todas as instâncias do SUS e transferência de recursos financeiros intergovernamentais.

**50)** “Ofertar o cuidado, reconhecendo as diferenças nas condições de vida e saúde e de acordo com as necessidades das pessoas, considerando que o direito à saúde passa pelas diferenciações sociais e deve atender à diversidade. Ficando proibida qualquer exclusão baseada em idade, gênero, cor, crença, nacionalidade, etnia, orientação sexual, identidade de gênero, estado de saúde, condição socioeconômica, escolaridade ou limitação física, intelectual, funcional, entre outras, com estratégias que permitam minimizar desigualdades, evitar exclusão social de grupos que possam vir a sofrer estigmatização ou discriminação; de maneira que impacte na autonomia e na situação de saúde.”

De acordo com a Portaria 2436/17, o enunciado acima corresponde a qual princípio do SUS?

- A)** Integralidade.
- B)** Participação Social.
- C)** Equidade.
- D)** Universalidade.