



PROVA OBJETIVA
ESPECIALISTA EM SAÚDE – ENFERMEIRO

NOME: _____
Nº INSCR. _____

INSTRUÇÕES

- 1- Preencha com caneta esferográfica de tinta azul ou preta, fabricada de material transparente, de maneira legível, os dados de **IDENTIFICAÇÃO** solicitados no Caderno de Prova (Nome Completo e Número de Inscrição) e assine no Cartão Resposta.
- 2- Verifique se a sequência da numeração das folhas do Caderno de Prova está correta (16 páginas). **Após a orientação do fiscal sobre a conferência da prova, este não será substituído sob qualquer alegação.**
- 3- **A PROVA OBJETIVA contém 50 (cinquenta) questões objetivas, com 04 (quatro) alternativas (A, B, C e D), valendo 1,80 (um ponto e oitenta centésimos) cada, devendo o candidato obter no mínimo 60% de acerto para ser aprovado.**
- 4- No Cartão Resposta, as questões estão representadas pelos seus respectivos números. Preencha, **FORTEMENTE**, com caneta esferográfica (tinta azul ou preta), toda a opção de sua escolha, sem ultrapassar as bordas. Conforme modelo abaixo.

Exemplo: Questão 01 - A

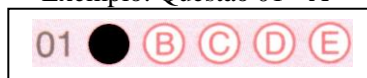

- 5- **O Cartão Resposta será o único documento válido para correção e NÃO será substituído em hipótese alguma, salvo se detectado erro ocasionado pela coordenação do Concurso.**
- 6- **NÃO RASURE** o Cartão Resposta e **NÃO MARQUE MAIS DE UMA ALTERNATIVA**, caso contrário, o cartão ou a questão poderão ser **ANULADOS**. Evite deixar questões sem respostas.
- 7- Para o correto preenchimento do Cartão Resposta aguarde a orientação do fiscal.
- 8- Não faça perguntas aos examinadores, a interpretação das questões faz parte da Prova.
- 9- No decorrer da Prova não será permitida qualquer espécie de consulta bem como qualquer comunicação externa e interna e entre os candidatos.
- 10- A Prova terá duração de **03 (três) horas** e ao terminá-la entregue ao fiscal o Caderno de Prova completo, juntamente com o Cartão Resposta.
- 11- A saída da sala só poderá ocorrer depois de decorrida 01 (uma) hora de início da Prova. A não observância desta exigência acarretará a exclusão do Concurso.
- 12- O candidato que permanecer na sala de prova até 01 (uma) hora antes de seu término, poderá levar consigo o Caderno de Prova.
- 13- O gabarito será publicado no dia **15/03/2022**, e o Resultado a partir do dia **09/04/2022** no Diário Oficial de Bauru.

01		26	
02		27	
03		28	
04		29	
05		30	
06		31	
07		32	
08		33	
09		34	
10		35	
11		36	
12		37	
13		38	
14		39	
15		40	
16		41	
17		42	
18		43	
19		44	
20		45	
21		46	
22		47	
23		48	
24		49	
25		50	



PREFEITURA MUNICIPAL DE BAURU
Secretaria Municipal de Administração
Departamento de Recursos Humanos



Prefeitura Municipal de Bauru

**Concurso Público para o Cargo de ESPECIALISTA EM SAÚDE –
ENFERMEIRO**

CONHECIMENTOS ESPECÍFICOS

01) Maria dos Santos, enfermeira, atua numa Unidade de Saúde da Família-USF de uma cidade do interior de Minas Gerais há 7 anos. Numa segunda feira, logo pela manhã realiza o acolhimento do sr. João dos Santos, de 61 anos, que refere cefaleia e tontura. Ao aferir a pressão arterial constata 180 x 120 mmHg. O Sr. João é um paciente cadastrado numa das equipes dessa Unidade de Saúde da Família, e frequenta assiduamente as consultas médicas, de enfermagem e de nutrição para as quais é agendado periodicamente. Porém refere que nas últimas 3 semanas não tem tomado a medicação prescrita, pois viajou para a residência de um parente e esqueceu de levar os medicamentos. Nesse dia, o médico que atende nessa USF faltou. A enfermeira realiza a Consulta de Enfermagem, minucioso exame físico e conforme as anotações do prontuário do paciente e protocolo aprovado pela Secretaria de Saúde, dentre outras providências, orienta o paciente a seguir com a medicação prescrita. Agenda consulta médica para a mesma semana. Sobre a conduta da enfermeira, de acordo com a Lei de Exercício Profissional que dispõe sobre a regulamentação do exercício da enfermagem.

Assinale a alternativa **CORRETA**:

A) A enfermeira agiu com imperícia, pois a Lei que dispõe sobre a regulamentação do exercício da Enfermagem não autoriza, em nenhuma situação, que o profissional enfermeiro, mantenha medicações anteriormente prescritas pelo profissional médico em

programas de saúde pública e reconhecidas por protocolos da instituição.

B) A enfermeira agiu corretamente, pois a Lei que dispõe sobre a regulamentação do exercício da Enfermagem declara que o profissional enfermeiro, pode prescrever e, portanto, manter medicações anteriormente prescritas pelo profissional médico em programas de saúde pública e reconhecidas por protocolos da instituição.

C) A enfermeira agiu incorretamente, pois deveria ter solicitado ao médico, por telefone, nova prescrição de medicamentos.

D) A enfermeira agiu corretamente, pois a Lei que dispõe sobre a regulamentação do exercício da Enfermagem declara que o profissional enfermeiro e os técnicos de enfermagem, podem prescrever, e, portanto, manter medicações anteriormente prescritas pelo profissional médico em programas de saúde pública e reconhecidas por protocolos da instituição.

02) JVM enfermeiro de uma Unidade Básica de Saúde localizada numa cidade de 30.000 habitantes no interior do estado do Piauí. Dentre outras responsabilidades a que mais o preocupa, principalmente aos finais de semana é a manutenção das vacinas em temperatura adequada. Cabe destacar que nessa UBS ainda se utiliza refrigerador doméstico para o armazenamento de vacinas, o que demanda uma dificultosa tarefa para a manutenção da temperatura adequada. Embora não sejam mais recomendados por não atenderem aos critérios de segurança e qualidade, os refrigeradores domésticos ainda são amplamente



utilizados para o armazenamento de imunobiológicos. Algumas medidas de segurança devem ser adotadas pelos serviços de vacinação que ainda utilizam refrigeradores domésticos:

Leia as afirmativas:

I- Com o objetivo de evitar possíveis erros de imunização e contaminação dos imunológicos, os equipamentos de refrigeração devem ser exclusivos para o acondicionamento de imunobiológicos utilizados pelo Programa Nacional de Imunizações, sendo assim, o enfermeiro JVM identificou o refrigerador com o aviso: “Uso exclusivo de Vacinas”.

II- O equipamento deve ser instalado em piso nivelado, longe da incidência de luz solar direta ou de qualquer outra fonte de calor, com tomada exclusiva para o refrigerador.

III- A temperatura deve ser mantida entre +2 e +8 graus, preferencialmente +5 graus. JVM mantém fixado no refrigerador o mapa de registro diário para controle da temperatura cuja leitura é realizada no início e no final da jornada de trabalho.

IV- A equipe está orientada a abrir o refrigerador o mínimo possível, evitando as oscilações internas de temperatura, que excepcionalmente podem variar de 0 – 10 graus positivos, sem prejuízo dos imunológicos armazenados nesse refrigerador.

Assinale a alternativa **CORRETA**:

- A) Está correto somente o que se afirma em II e III.
- B) Está correto somente o que se afirma em I, II e III.
- C) Está correto somente o que se afirma em III e IV.
- D) Está correto somente o que se afirma em II.

03) Maria dos Santos, comparece na Unidade de Saúde da Família da Vila Conceição com um bebê de 62 dias, pesando 3.400 gramas, para vacinar. Apresenta comprovante de vacinação de Hepatite B e BCG, realizadas na maternidade ao nascer. O bebê está saudável, em aleitamento materno exclusivo. Assinale a alternativa **CORRETA** que corresponda às vacinas que o bebê deve receber no dia do comparecimento e o agendamento para as próximas vacinas, segundo Calendário Vacinal/ 2021, da Secretaria de Estado da Saúde/ CVE -São Paulo.

A) O bebê recebe as vacinas: VIP- (Poliomielite), PENTAVALENTE (DTP + Hib + Hepatite B) ROTAVÍRUS e PNEUMOCÓCICA 10 VALENTE e o agendamento será para as segundas doses dessas mesmas vacinas aos 3 meses.

B) O bebê recebe as vacinas: Hepatite B, BCG - id (Tuberculose), VIP- (Poliomielite), PENTAVALENTE (DTP + Hib + Hepatite B) ROTAVÍRUS e o agendamento será para a vacina MENINGOCÓCICA C aos 3 meses.

C) O bebê recebe as vacinas: VIP- (Poliomielite), PENTAVALENTE (DTP + Hib + Hepatite B) ROTAVÍRUS e PNEUMOCÓCICA 10 VALENTE e o agendamento será para a vacina MENINGOCÓCICA C aos 3 meses.

D) O bebê recebe as vacinas: VOP- (Poliomielite), TRÍPLICE (DTP + Hib + Hepatite B), PNEUMOCÓCICA 10 VALENTE e o agendamento será para a vacina MENINGOCÓCICA C aos 3 meses.

04) As transições demográfica e epidemiológica da população brasileira, a partir da década de 1950, resultaram no aumento gradual das doenças crônicas e efetivo controle das doenças transmissíveis. Na Atenção Básica, tem-se uma preocupação com o



acompanhamento de pessoas portadoras de Doenças Crônicas, com maior prevalência em adultos. Como estratégia de atenção básica são adotadas além do tratamento medicamentoso, ações de autocuidado e mudança de estilo de vida. De acordo com Cadernos de Atenção Básica nº 35, do Ministério da Saúde, no capítulo sobre “Abordagens para a mudança de comportamento e autocuidado apoiado no cuidado à pessoa com doença crônica”, cabe à equipe da atenção básica, em especial ao (à) enfermeiro (a), incentivar o autocuidado aos cidadãos acompanhados nas Unidades Básicas de Saúde. Sobre o autocuidado afirma-se, **EXCETO**:

A) O autocuidado não deve ser entendido como exclusiva responsabilidade do indivíduo e de sua família, mesmo que estes tenham que compreender e aprender a desenvolver atividades que competem somente a este raio de relação.

B) O autocuidado é também responsabilidade do profissional e das instituições de Saúde, cabendo a esses estabelecer um diálogo com os pacientes sobre as necessidades de cuidado da pessoa em relação à sua condição crônica e propõe a construção conjunta de um plano de cuidados a partir de uma prioridade escolhida por meio de uma negociação entre o profissional de Saúde e o usuário.

C) Uma vez que o autocuidado é uma tarefa para toda a vida da pessoa e da família em condição crônica, vai muito além de mudanças necessárias de comportamentos ou de decisões unilaterais, sejam estas do próprio usuário, pela sua impossibilidade ou vulnerabilidade momentânea ou permanente, ou do profissional e do sistema de Saúde, por meio do conhecimento, poder de coerção e de recursos tecnológico.

D) O autocuidado é de responsabilidade exclusiva do indivíduo em condição

crônica devendo este receber o apoio de seus familiares. O indivíduo em condição de doença crônica deve estar consciente que as mudanças de estilo de vida contribuirão para a manutenção de sua saúde e melhoria na sua qualidade de vida, devendo, portanto, se empenhar nas mudanças necessárias para recuperação e controle da doença.

05) Senhor José da Silva, 66 anos com diagnóstico de Hipertensão Arterial Sistêmica há mais de 10 anos, comparece frequentemente na Unidade de Saúde da Família - USF do Bairro Alto para acompanhamento da sua condição de portador de doença crônica. Sabe-se que a Hipertensão Arterial Sistêmica (HAS) tem alta prevalência entre a população adulta brasileira, apresenta alta morbimortalidade, com perda importante da qualidade de vida, o que reforça a importância do diagnóstico precoce. O diagnóstico não requer tecnologia sofisticada, e a doença pode ser tratada e controlada com mudanças no estilo de vida, com medicamentos de baixo custo e de poucos efeitos colaterais, comprovadamente eficazes e de fácil aplicabilidade na Atenção Básica (AB). Considerando que a finalidade da Linha de Cuidado da HAS é fortalecer e qualificar a atenção à pessoa com essa doença por meio da integralidade e da longitudinalidade do cuidado, em todos os pontos de atenção, segundo o Ministério da Saúde, em Cadernos de Atenção Básica nº 37- MS-Estratégias para o cuidado da pessoa com doença crônica: hipertensão arterial sistêmica, dentre outras ações, cabe exclusivamente ao (à) enfermeiro (a) USF:

Leia as afirmativas:

I- Verificação de PA de todo adulto com 40 anos ou mais de idade, que comparecer para consulta, atividades educativas, procedimentos, entre outros,



e não tiver registro no prontuário de ao menos uma verificação da PA nos últimos dois anos realizada por enfermeiro (a).

II- Estabelecer protocolarmente Consulta de Enfermagem para prevenção primária da HAS, como estratégia dirigida a grupos de risco propondo intervenção educativa em indivíduos com valores de PA limítrofes, predispostos à hipertensão, também chamadas de promoção de mudança no estilo de vida (MEV).

III- Nas Consultas de Enfermagem para prevenção da HAS, o foco do processo educativo será para orientação daquelas medidas que comprovadamente reduzem a pressão arterial, entre elas: hábitos alimentares adequados para manutenção do peso corporal e de um perfil lipídico desejável, estímulo à vida ativa e aos exercícios físicos regulares, redução da ingestão de sódio, redução do consumo de bebidas alcoólicas, redução do estresse e abandono do tabagismo.

IV- Realizar Consulta de Enfermagem para acompanhamento da pessoa com HAS por meio da aplicação da Sistematização da Assistência de Enfermagem (SAE). Nesse caso a consulta de enfermagem deve focar nos fatores de risco que influenciam o controle da hipertensão, ou seja, as mudanças no estilo de vida, o incentivo à atividade física, à redução do peso corporal quando acima do IMC recomendado e o abandono do tabagismo. Deve também estar voltada para as possibilidades de fazer a prevenção secundária, a manutenção de níveis pressóricos abaixo da meta e o controle de fatores de risco.

Assinale a alternativa **CORRETA**:

A) Está correto somente o que se afirma em II, III e IV.

B) Está correto somente o que se afirma em I, II e III.

C) Está correto somente o que se afirma em III e IV.

D) Está correto somente o que se afirma em II.

06) Maria de Fátima tem 53 anos e é usuária dos Serviços Públicos de Saúde há mais de 10 anos. Ela, sua mãe e duas irmãs convivem com Diabetes Mellitus - DM tipo 2. O DM tipo 2 costuma ter início insidioso e sintomas mais brandos. Manifesta-se, em geral, em adultos com longa história de excesso de peso e com história familiar de DM tipo 2. Embora faça acompanhamento regular na Unidade Básica de Saúde, Maria de Fátima nos últimos 6 meses tem apresentado alterações em seus exames de glicemia. Ao realizar a Consulta de Enfermagem, a enfermeira Mariana observa pontos avermelhados nos pés de Maria de Fátima e suspeita de complicações. Entre as complicações crônicas do diabetes mellitus (DM), as úlceras de pés (também conhecido como pé diabético) e a amputação de extremidades são as mais graves e de maior impacto socioeconômico. De acordo com o Ministério da Saúde, Cadernos de Atenção Básica nº 36, a prevenção, por meio do exame frequente dos pés de pessoas com DM, realizado pelo (a) enfermeiro (a) ou médico da Atenção Básica, é de vital importância para a redução das complicações. Sobre essa complicação os fatores de risco são, **EXCETO**:

A) Amputação prévia, úlcera nos pés no passado, neuropatia periférica.

B) Formigamentos, sensação de queimação que melhora com exercício, sintomas de diminuição da sensibilidade, feridas.

C) Deformidade nos pés, doença vascular periférica, nefropatia diabética (especialmente em diálise).

D) Mau controle glicêmico, Tabagismo.



07) Define-se crescimento como um processo dinâmico e contínuo, expresso pelo aumento do tamanho corporal. O crescimento constitui um dos indicadores de saúde da criança. O processo de crescimento é influenciado por fatores intrínsecos (genéticos) e extrínsecos (ambientais). Sobre os fatores de crescimento infantil, com base no Caderno de Atenção Básica 33 – MS – Saúde da Criança: Crescimento e Desenvolvimento.

Assinale a alternativa **INCORRETA**:

A) A alimentação, a saúde, a higiene, a habitação e os cuidados gerais com a criança, atuam como fatores intrínsecos acelerando ou restringindo o processo de crescimento; sendo possíveis de mudança conforme as intervenções sugeridas somente pelo profissional médico da equipe, preferencialmente o pediatra.

B) Em situação de baixo peso em menores de 2 anos, dentre outras ações, deve-se investigar desmame precoce e possível alimentação complementar inadequada para a idade.

C) Em caso de sobrepeso ou obesidade, deve-se verificar a existência de erros alimentares e as atividades de lazer das crianças, como o tempo em frente à televisão e ao videogame, estimulando-as a realizar passeios, caminhadas, andar de bicicleta, praticar jogos com bola e outras brincadeiras que aumentem a atividade física.

D) O acompanhamento sistemático do crescimento e do ganho de peso da criança permite a identificação de crianças com maior risco de morbimortalidade, por meio da sinalização precoce da subnutrição e da obesidade.

08) O acompanhamento do desenvolvimento da criança na Atenção Básica tem como objetivo a promoção,

proteção e a detecção precoce de alterações passíveis de modificação que possam repercutir em sua vida futura. Isso ocorre principalmente por meio de ações educativas e de acompanhamento integral da saúde da criança. Sobre os fatores de desenvolvimento infantil, com base nos Cadernos de Atenção Básica 33 – MS – Saúde da Criança: Crescimento e Desenvolvimento:

Leia as afirmativas:

I- Entre 2 e 3 anos: o bebê diz seu próprio nome e nomeia objetos como seus. Em torno dos 2 anos: o bebê reconhece-se no espelho e começa a brincar de faz de conta (atividade que deve ser estimulada, pois auxilia no desenvolvimento cognitivo e emocional, ajudando a criança a lidar com ansiedades e conflitos e a elaborar regras sociais). Nessa fase os pais devem começar aos poucos a retirar as fraldas do bebê e a ensiná-lo a usar o penico.

II- Entre 4 e 5 anos: a criança conta ou inventa pequenas histórias. O comportamento da criança é predominantemente egocêntrico; porém, com o passar do tempo, outras crianças começam a se tornar importantes.

III- A partir dos 7 anos: a criança começa a desenvolver o julgamento global de autovalor, integrando sua autopercepção, “fechando” algumas ideias sobre quem ela é e como deve ser. A influência dos pares (amigos, colegas da mesma idade) adquire grande importância nesta etapa da vida, enquanto a influência dos pais diminui.

IV- Aos 3 meses o bebê senta-se sem apoio. Entre 6 e 8 meses: o bebê engatinha ou anda com apoio. Em torno do 7º mês: o bebê fica em pé sem apoio.

Assinale a alternativa **CORRETA**:



- A) Está correto somente o que se afirma em II, III e IV.
- B) Está correto somente o que se afirma em I, II e III.
- C) Está correto somente o que se afirma em III e IV.
- D) Está correto somente o que se afirma em II.

09) M. J. F, 24 anos realiza pré-natal na Unidade de Saúde da Família do Bairro Santa Cecília, trata-se de uma primigesta, sua gestação não é considerada de alto risco. De acordo com a portaria nº 1459 de 24 de junho de 2011, que institui, no âmbito do Sistema Único de Saúde – SUS – a Rede Cegonha, ao atenderem essa gestante, cabe aos profissionais de saúde a solicitação dos seguintes exames:

Leia as afirmativas:

- I- Teste rápido de sífilis, teste rápido de HIV, cultura de bactérias para identificação (urina).
- II- Cardiocardiografia ante-parto e eletrocardiograma.
- III- Hematócrito, hemoglobina.
- IV- Ultrassom obstétrico.

Assinale a alternativa **CORRETA**:

- A) Está correto o que se afirma em I, II, III e IV.
- B) Está correto somente o que se afirma em I, II e III.
- C) Está correto somente o que se afirma em I, III e IV.
- D) Está correto somente o que se afirma em II.

10) O trabalho, ou a ausência dele, é um importante determinante das condições de vida e da situação de saúde dos(as) trabalhadores(as) e de suas famílias. O trabalho é um dos determinantes da saúde e do bem-estar do(a)

trabalhador(a) e de sua família. Além de gerar renda, que viabiliza as condições materiais de vida, tem uma dimensão humanizadora e permite a inclusão social de quem trabalha, favorecendo a formação de redes sociais de apoio, importantes para a saúde. Pode ter um efeito protetor, ser promotor de saúde, mas também pode causar mal-estar, sofrimento, adoecimento e morte de trabalhadores, aprofundar iniquidades e a vulnerabilidade das pessoas e das comunidades e produzir a degradação do ambiente. Segundo o Caderno de Atenção Básica nº 41- MS- Saúde do trabalhador e da trabalhadora, considerando as ações coletivas de Vigilância em Saúde do Trabalhador (Visat) no âmbito da Atenção Básica.

Assinale a alternativa **INCORRETA**:

- A) No cotidiano de trabalho, os sujeitos estão expostos a múltiplas situações e fatores de risco para a saúde, que podem atuar sinergicamente ou potencializar seus efeitos.
- B) Além das exposições nos locais de trabalho, com frequência, os(as) trabalhadores(as) e suas famílias estão expostos(as) a riscos decorrentes da contaminação e da degradação ambiental no entorno e nos locais de moradia, gerados pelos processos produtivos desenvolvidos no território.
- C) A nocividade do trabalho não afeta o ambiente domiciliar, os familiares, a vizinhança e o meio ambiente geral, uma vez que não pode se estender para além do ambiente de trabalho.
- D) A nocividade do trabalho pode estar relacionada a insumos e matérias-primas, objetos, máquinas e ferramentas utilizados, que podem produzir lesões e situações de risco à saúde, como a presença de poeiras, substâncias químicas e agentes físicos perigosos ou nocivos; a organização do trabalho, expressa na duração, intensidade, exigências de produtividade, jornada de



trabalho em turnos e noturno, relações conflituosas com a chefia e os colegas, que podem causar sofrimento e adoecimento.

11) Os profissionais de saúde utilizam os equipamentos de proteção individual, na prevenção dos riscos de transmissão durante a assistência a pacientes contaminados pelo novo coronavírus (SARS-CoV-2) e de acordo com as recomendações da Anvisa, assinale a alternativa **INCORRETA**:

A) Não é recomendado o uso de luvas de procedimentos não cirúrgicos isentas de talco ou pó em serviços de saúde.

B) Uma das indicações de uso do protetor facial é minimizar a contaminação da máscara de proteção respiratória do contato com gotículas expelidas pelo paciente durante a assistência.

C) O capote ou avental deve possuir gramatura mínima de 30 g/m².

D) O uso de duas luvas de procedimento para assistência ao paciente não garante maior segurança.

12) O atendimento a pacientes com Covid-19 confirmada tem sido um desafio e requer do enfermeiro um aprimoramento de suas de competências profissionais. Sobre o atendimento a esses pacientes e conforme a nota técnica analise as afirmativas abaixo:

I- Coleta de amostras nasotraqueais, ventilação mecânica não invasiva e ressuscitação cardiopulmonar são procedimentos geradores de aerossóis.

II- Durante o transporte interinstitucional para realização de exames de imagem, o paciente consciente pode dispensar o uso da máscara cirúrgica.

III- A higienização das mãos com preparação alcoólica deve ser realizada

quando as mãos estiverem visivelmente sujas

IV- Precauções padrão devem ser instituídas a todos os pacientes independentemente de estarem ou não em isolamento.

V- O manejo do corpo após a morte indica o bloqueio de orifícios de punção de cateter com cobertura impermeável e embrulhar o corpo em tecido.

Assinale a alternativa que contém somente afirmativas **CORRETAS**:

A) I e III

B) I, IV e V

C) II e III

D) I, II, III e V

13) A Anvisa descreve que a terapia intravenosa tem sido amplamente utilizada nos serviços de saúde durante a administração de medicamentos endovenosos e possui um alto risco para a ocorrência de eventos adversos. Para minimizar o risco desses eventos, deve-se:

A) Apoiar o uso de dispositivo com cânulas metálicas, uma vez que estão associados a complicações infecciosas, flebite, trombos e obstruções.

B) Selecionar cateter venoso periférico de maior calibre possível reduzindo o risco de flebite mecânica.

C) Utilizar cobertura para cateter venoso periférico estéril e não deve ser trocada em intervalos pré-estabelecidos.

D) Substituir o cateter venoso periférico a cada 72 horas.

14) O cálculo do dimensionamento do quadro de profissionais de Enfermagem nos serviços de saúde é responsabilidade do enfermeiro e possui parâmetros definidos na resolução Cofen nº 543/2017. Essa resolução estabelece que:



A) O dimensionamento do quadro de profissionais deve estar fundamentado no perfil epidemiológico institucional, no processo de enfermagem e nas características sociodemográficas.

B) O sistema de classificação de pacientes deve ser considerado no dimensionamento dos profissionais de Enfermagem na atenção básica.

C) O quantitativo de pessoal considera o tempo de trabalho disponível nas intervenções/atividades diretas.

D) A constante de Marinho (KM) é um coeficiente reduzido em função do tempo disponível do trabalhador e a cobertura de ausências.

15) No processamento de produtos para a saúde, a limpeza é uma etapa primária, crítica e essencial, pois garante a eficácia das etapas de desinfecção e esterilização. Em relação à limpeza eficiente dos produtos para a saúde, assinale a alternativa **INCORRETA**:

A) o uso da água de osmose reversa é obrigatório para todos os tipos de artigos nas atividades de pré-limpeza, limpeza e enxágue.

B) os detergentes indicados para o uso nos produtos para a saúde devem conter agentes tensoativos biodegradáveis e de baixa produção de espuma.

C) a efetividade da etapa de limpeza pode ser monitorada por meio de testes químicos.

D) *Streptococcus viridans*, *Staphylococcus aureus*, *Escherichia coli*, *Klebsiella pneumoniae* são microrganismos produtores de biofilmes que se aderem fortemente a superfície dos produtos para a saúde tornando mais difícil o processo de limpeza.

16) Os serviços de saúde dispõem de diferentes métodos de esterilização de produtos para a saúde. Quanto a esse processo analise as assertivas em Verdadeiro (V) ou Falso (F).

() Todo equipamento esterilizador deve ser submetido a qualificações periódicas de instalação, operação e desempenho.

() Os materiais críticos termosensíveis podem ser esterilizados por vapor saturado sob pressão.

() A água é o agente esterilizante no método de esterilização por autoclave.

() O calor seco não é um método de esterilização recomendado para produtos para a saúde.

() O processo de esterilização por óxido de etileno deve contemplar a concentração do gás de 450 a 1200 mg/L e tempo de exposição de 1 a 6 horas.

Assinale a alternativa que contém **CORRETAMENTE** a sequência das análises:

A) F; V; F; V; F.

B) V; F; V; F; V.

C) V; F; V; V; V.

D) V; V; F; V; V.

17) O processo de trabalho gerencial em enfermagem pressupõe diversos objetos do trabalho e tendo como produto as condições adequadas de assistência e de trabalho.

Sob essa perspectiva, assinale a alternativa que **NÃO** representa a atuação do enfermeiro no processo de trabalho gerencial:

A) No gerenciamento de materiais, o enfermeiro possui relevância na determinação quali-quantitativa dos produtos para a saúde, necessários à consecução da assistência, nas especificações técnicas, na análise da qualidade, no processo de compra, controle e avaliação.

B) O gerenciamento de custos nos serviços de enfermagem está relacionado ao entendimento de que a finalidade de gerenciar os aspectos econômicos na saúde é a otimização dos recursos na garantia de acesso, equidade aos



usuários e na manutenção da qualidade do atendimento.

C) O gerenciamento da equipe de enfermagem requer o desenvolvimento contínuo de competências para trabalhar em equipe e coordenar grupos de trabalho.

D) A gestão da qualidade assistencial em enfermagem está exclusivamente relacionada ao monitoramento de indicadores processuais, desconsiderando a participação e envolvimento de todos os profissionais da equipe de enfermagem.

18) Durante viagem a trabalho, um paciente do sexo masculino, 30 anos de idade envolveu-se em acidente automobilístico com capotamento de seu automóvel em alta velocidade. Na chegada ao pronto socorro, o paciente não abriu os olhos, exibiu a postura decorticada e não verbalizava. Foi intubado e encaminhado para a realização de tomografia computadorizada de crânio. O exame revelou edema cerebral difuso e algumas pequenas hemorragias puntiformes. Analise as alternativas abaixo e assinale a **CORRETA**:

A) Paciente com pontuação 10 na escala de coma de Glasgow.

B) Evitar rotação extrema e flexão do pescoço, visto que a compressão ou distorção das veias jugulares elevam a pressão intracraniana.

C) Paciente em coma irreversível, sendo um potencial doador de órgãos.

D) A elevação da pressão intracraniana aumenta, conseqüentemente, a pressão de perfusão cerebral.

19) Assinale a alternativa que descreve a(s) recomendação(ões), da Anvisa, para prevenção de infecção do trato urinário relacionada à assistência à saúde associada a cateter vesical:

A) Ultrassom de bexiga para evitar cateterização de demora.

B) Fechar previamente o cateter antes da sua remoção.

C) Realizar irrigação do cateter com antimicrobianos e/ou usar antibióticos aplicados ao cateter.

D) Trocar apenas a bolsa coletora, quando ocorrer desconexão ou vazamentos.

20) A RDC 36/2013 preconiza que as ações voltadas à segurança do paciente devem ser promovidas e instituídas pelos núcleos de segurança do paciente dos serviços de saúde. Sobre a segurança do paciente, assinale a alternativa **CORRETA**:

A) As infecções relacionadas à assistência à saúde não estão incluídas no plano de segurança do paciente.

B) A gestão de risco define que a não realização da lista de verificação de segurança cirúrgica seja notificada em até 72 horas.

C) O comprometimento da estrutura ou função do corpo, incluindo doenças, lesão, sofrimento, morte, incapacidade ou disfunção é definido como dano.

D) Evento adverso é a redução, a um mínimo aceitável, do risco de dano desnecessário associado à atenção à saúde.

LEGISLAÇÃO SUS

21) O serviço de saúde que deve se organizar para assumir sua função central de acolher, escutar e oferecer uma resposta positiva, capaz de resolver a grande maioria dos problemas de saúde da população e/ou de minorar danos e sofrimentos desta, ou ainda se responsabilizar pela resposta, ainda que esta seja ofertada em outros pontos de atenção da rede é a:



- A) Atenção Básica.
- B) Assistência Especializada.
- C) Atenção Hospitalar.
- D) Assistência de Urgência e Emergência.

22) No Decreto que dispõe sobre a organização do Sistema Único de Saúde (SUS), o planejamento da saúde, a assistência à saúde e a articulação interfederativa, a denominação da “descrição geográfica da distribuição de recursos humanos e de ações e serviços de saúde ofertados pelo SUS e pela iniciativa privada, considerando-se a capacidade instalada existente, os investimentos e o desempenho aferido a partir dos indicadores de saúde do sistema” é:

- A) Região de Saúde.
- B) Rede de Saúde.
- C) Mapa de Saúde.
- D) Agenda de Saúde.

23) A Lei nº 8.142 que dispõe sobre a participação da comunidade na gestão do SUS e sobre as transferências intergovernamentais de recursos financeiros na área da saúde, contará, em cada esfera de governo, sem prejuízo das funções do Poder Legislativo, com as seguintes instâncias colegiadas, a Conferência de Saúde e o Conselho de Saúde. O Conselho de Saúde, em caráter permanente e deliberativo, órgão colegiado é composto por representantes do:

- A) Governo, prestadores de serviço, profissionais de saúde e usuários do Sistema de Saúde.
- B) Governo, poder legislativo, prestadores de serviço, profissionais de saúde e usuários do Sistema de Saúde.
- C) Governo, poder legislativo, profissionais de saúde e usuários do Sistema de Saúde.

D) Governo, poder legislativo, prestadores de serviço e usuários do Sistema de Saúde.

24) No SUS, transversalidade, indissociabilidade entre atenção e gestão e protagonismo, co-responsabilidade e autonomia dos sujeitos e dos coletivos são princípios da (o):

- A) Política Nacional de Promoção da Saúde.
- B) Política Nacional de Atenção Básica.
- C) Política Nacional de Humanização.
- D) Pacto pela Saúde.

25) O serviço de saúde ainda se concentra no problema clínico e na tecnologia que dispõe para diagnóstico e tratamento, ignorando a história e a situação social das pessoas que estão sob seus cuidados, comprometendo a adesão e a eficácia no tratamento. Um compromisso radical com o sujeito doente, visto de modo singular; assumir a responsabilidade sobre os usuários dos serviços de saúde; buscar ajuda em outros setores, ao que se dá nome de intersectorialidade; reconhecer os limites dos conhecimentos dos profissionais de saúde e das tecnologias por eles empregadas e buscar outros conhecimentos em diferentes setores e assumir um compromisso ético profundo; são propostas da(o):

- A) Rede de Atenção à Saúde.
- B) Assistência Especializada.
- C) Pacto pela Vida.
- D) Clínica Ampliada.

26) Fortalecer a capacidade de resposta do sistema de saúde às doenças emergentes e endemias, com ênfase na dengue, hanseníase, tuberculose, malária e influenza, é prioridade no Pacto:



- A) Pela Vida.
- B) Da Integralidade do Cuidado.
- C) De Gestão do SUS.
- D) Em Defesa do SUS.

27) A Política Nacional de Atenção Básica tem como estratégia prioritária para expansão e consolidação da atenção básica:

- A) Saúde Coletiva.
- B) Saúde da Família.
- C) Unidades Especializadas.
- D) Unidades de Atenção Integradas.

28) Assinale a alternativa **INCORRETA**:

A) Todos os pontos de atenção à saúde são igualmente importantes para que se cumpram os objetivos das redes de atenção à saúde (RAS); apenas se diferenciam pelas diferentes densidades tecnológicas que os caracterizam.

B) Define-se RAS como “arranjos organizativos de ações e serviços de saúde, de diferentes densidades tecnológicas, que integradas por meio de sistemas técnico, logístico e de gestão, buscam garantir a integralidade do cuidado”.

C) As dificuldades de entender o papel protagônico da Atenção Primária à Saúde (APS) envolvem as dimensões política, cultural e técnica. Mas há de se reconhecer que a hegemonia dos sistemas fragmentados de atenção à saúde, voltados prioritariamente para a atenção às condições agudas e aos eventos agudos das condições crônicas, está na base da desvalorização da APS.

D) A governança é um sistema transversal a todas as redes temáticas de atenção à saúde. A governança das RAS é, pois, semelhante a gerência dos pontos de atenção à saúde, dos sistemas de apoio e dos sistemas logísticos, já que cuida de governar as relações entre a

APS, os pontos de atenção secundária e terciária, os sistemas de apoio e os sistemas logísticos, de modo a articulá-los em função da missão, da visão e dos objetivos comuns das redes.

29) No início da década de 90, apesar da criação de um sistema de saúde integral, igualitário e universal no Brasil, considerado um dos melhores do mundo, as dificuldades ao longo dos anos fazem com que gestores do sistema, em conjunto com os Conselhos de Saúde e outras instituições envolvidas no desenvolvimento do mesmo, realizassem novos debates para construção de novas legislações, dentre elas a Portaria de 2006, do Pacto pela Saúde, articulado nos componentes:

A) Pacto de Gestão do SUS, Pacto em Defesa do SUS e Pacto de Atenção à Saúde.

B) Pacto em Defesa do SUS, Pacto pela Vida e Pacto de Atenção à Saúde.

C) Pacto de Gestão do SUS, Pacto em Defesa do SUS e Pacto pela Vida.

D) Pacto de Gestão do SUS, Pacto pela Vida e Pacto de Atenção à Saúde.

30) Ampliar a autonomia e a co-responsabilidade de sujeitos e coletividades, inclusive o poder público, no cuidado integral à saúde; favorecer a preservação do meio ambiente e a promoção de ambientes mais seguros e saudáveis; prevenir fatores determinantes e/ou condicionantes de doenças e agravos à saúde; estimular a adoção de modos de viver não-violentos e o desenvolvimento de uma cultura de paz no País e valorizar e ampliar a cooperação do setor Saúde com outras áreas de governos, setores e atores sociais para a gestão de políticas públicas e a criação e/ou o fortalecimento de iniciativas que signifiquem redução das situações de



desigualdade, são objetivos determinados pela(o):

- A) Política Nacional de Atenção Básica.
- B) Pacto pela Saúde.
- C) Política Nacional de Humanização.
- D) Política Nacional de Promoção da Saúde.

MATEMÁTICA

31) Em um determinado mês foi realizado um estudo clínico de grande proporção que apresentou que o fármaco *triazolam* provocou sonolência em algumas pessoas que participaram da pesquisa. Começando pelo primeiro dia de estudos que coincidiu com o primeiro dia do mês, 3 pessoas apresentaram sonolência pós testes; no segundo dia, outras 7 pessoas apresentaram sonolência; no terceiro dia, mais 11 pessoas e mantendo esse padrão de crescimento para os dias subsequentes do estudo. Ao final da pesquisa, quantas pessoas apresentaram sonolência? (Considere 1 mês = 30 dias).

- A) 119
- B) 1830
- C) 1785
- D) 540

32) Um paciente está hospitalizado e precisa receber $\frac{9}{13}$ litro de uma infusão intravenosa que foi prescrita. Se ele não tivesse recebido o $\frac{1}{7}$ litro final do prescrito, que fração de um litro ele teria recebido?

- A) $\frac{4}{3}$ litro.
- B) $\frac{9}{91}$ litro.
- C) $\frac{50}{91}$ litro.

D) $\frac{1}{3}$ litro.

33) Segundo a matéria publicada no dia 20 de janeiro de 2022 pelo site “Folha UOL” na coluna intitulada “Equilíbrio e Saúde”, os problemas no olfato e no paladar por *Covid* continuam afetando pessoas ao redor do país. Na matéria, Marília Mesenburg, pesquisadora do programa de pós-graduação em epidemiologia da Universidade Federal de Pelotas, relata que, sobre as modificações nas capacidades de sentir aromas ou sabores, foi visto que a cada 100 pessoas cujo teste deu positivo para coronavírus, 56 relataram alguma alteração. Com base nessa afirmação, quantas pessoas não tiveram alteração ao sentir aromas ou sabores, sabendo que, em um determinado lugar, temos 5200 pessoas que testaram positivo para coronavírus?

- A) 928 pessoas.
- B) 2912 pessoas.
- C) 1144 pessoas.
- D) 2288 pessoas.

34) Uma criança hospitalizada recebeu uma determinada dose prescrita pelo médico. A prescrição é de 45 mg/kg/dia (lê-se: 45 mg por quilo por dia de tratamento) e deve ser administrada de 12 em 12 horas. Sabe-se que a criança pesa 22 kg e o frasco que temos disponível para a dose prescrita é de 250 mg/4ml. Quantos ml serão dados em cada horário?

- A) 15,84 ml
- B) 4,95 ml
- C) 9,9 ml
- D) 7,92 ml

35) Queremos analisar o estado nutricional de algumas crianças matriculadas nas escolas de uma cidade



do interior de São Paulo. Para isso, foram avaliadas as crianças de uma determinada faixa etária, calculando o estado nutricional delas segundo os critérios apresentados pela Organização Mundial da Saúde (OMS). No geral, foram observados que: 110 crianças estavam com baixo peso, 175 estão com peso normal, 50 crianças com sobrepeso e 15 apresentaram obesidade. Diante das situações apresentadas, qual a probabilidade, aproximadamente, de selecionarmos uma criança com sobrepeso?

- A) 14,28 %
- B) 50 %
- C) 31,42 %
- D) 4,28 %

36) Um determinado laboratório particular de um município realizou 102 coletas de sangue em um único dia. Durante a coleta, um dos itens analisados foi o grupo sanguíneo do sistema ABO e o resultado é apresentado na tabela de distribuição de frequências a seguir:

Tabela: Tipo sanguíneo analisado em um determinado grupo de pessoas de um determinado laboratório.

Tipo Sanguíneo	Frequência
A	15
B	11
AB	6
O	70
Total	102

Com base nessas afirmações, assinale a alternativa que apresenta a afirmação **CORRETA**:

- A) A moda da pesquisa é o tipo sanguíneo AB.
- B) A probabilidade de escolhermos alguém do tipo sanguíneo O é inferior a 60%.

C) O tipo sanguíneo A é o que aparece com menor frequência na pesquisa.
D) A porcentagem do número de pessoas do grupo sanguíneo B é de aproximadamente 10,78 %.

37) Em um sistema de triagem hospitalar realizada em uma população com 100 pacientes, constatou-se que 62 pessoas apresentavam dor de garganta; 47 pacientes estavam com febre e 10 pessoas não estavam nem com dor de garganta e nem com febre. Quantos pacientes, nesse processo de triagem, apresentaram dor de cabeça e febre?

- A) 19 pacientes.
- B) 7 pacientes.
- C) 13 pacientes.
- D) 9 pacientes.

38) Fez-se necessário medir a altura de um determinado grupo de crianças para uma determinada pesquisa estatística na área da Saúde. Os dados levantados foram apresentados na tabela de distribuição de frequências a seguir:

Tabela: Estatura (dada em centímetros) de um grupo de crianças.

Estaturas (cm)	Frequência
120 – 128	8
128 – 136	14
136 – 144	18
144 – 152	15
152 – 160	9
TOTAL	64

Com base na tabela apresentada anteriormente, podemos analisar que a alternativa **INCORRETA** é:

- A) A tabela apresenta 5 classes contendo cada uma delas uma amplitude de 8 cm.
- B) O ponto médio da terceira classe é 140 cm.



C) O limite superior da quarta classe é 144 cm.

D) Caso uma criança tenha 158 cm estará localizada na última classe da distribuição.

39) Um determinado concurso é realizado através de várias etapas e a cada uma delas é atribuída uma nota em uma escala de 0 até 10. Acompanhamos uma pessoa que está participando desse processo seletivo. As notas do candidato foram:

7,2	9,1	8,4	8,7	6,8	7,2
-----	-----	-----	-----	-----	-----

Assinale a alternativa que apresenta, respectivamente, a nota média, a nota mediana e a nota modal desse concurreiro:

A) 7,9; 7,9 e 7,9

B) 7,9; 7,8 e 7,2

C) 7,9; 7,9 e 7,2

D) 7,9; 8,6 e 7,2

40) Em um teste clínico, 2000 pacientes foram submetidos a experimentarem um novo produto. Após ingerirem esse produto, percebeu-se que 350 pacientes relataram sentir dor de cabeça. Qual a porcentagem dos pacientes que não sentiram essa reação adversa?

A) 82,5 %

B) 78,8 %

C) 17,5 %

D) 15 %

LÍNGUA PORTUGUESA

Texto: A foto

Foi numa festa de família, dessas de fim de ano. Já que o bisavô estava morre não morre, decidiram tirar uma fotografia de toda a família reunida, talvez pela última vez.

A bisa e o bisa sentados, filhos, filhas, noras, genros e netos em volta, bisnetos na frente, esparramados pelo chão. Castelo, o dono da câmara, comandou a pose, depois tirou o olho do visor e ofereceu a câmara a quem ia tirar a fotografia. Mas quem ia tirar a fotografia? – Tira você mesmo, ué. – Ah, é? E eu não saio na foto?

O Castelo era o genro mais velho. O primeiro genro. O que sustentava os velhos. Tinha que estar na fotografia. – Tiro eu - disse o marido da Bitinha. – Você fica aqui - comandou a Bitinha. Havia uma certa resistência ao marido da Bitinha na família. A Bitinha, orgulhosa, insistia para que o marido reagisse. "Não deixa eles te humilharem, Mário Cesar", dizia sempre. O Mário Cesar ficou firme onde estava, do lado da mulher.

A própria Bitinha fez a sugestão maldosa: – Acho que quem deve tirar é o Dudu... O Dudu era o filho mais novo de Andradina, uma das noras, casada com o Luiz Olavo. Havia a suspeita, nunca claramente anunciada, de que não fosse filho do Luiz Olavo. O Dudu se prontificou a tirar a fotografia, mas a Andradina segurou o filho. – Só faltava essa, o Dudu não sair.

E agora? – Pô, Castelo. Você disse que essa câmara só faltava falar. E não tem nem timer! O Castelo impávido. Tinham ciúmes dele. Porque ele tinha um Santana do ano. Porque comprara a câmara num duty free da Europa. Aliás, o apelido dele entre os outros era "Dutifri", mas ele não sabia.

– Revezamento - sugeriu alguém. – Cada genro bate uma foto em que ele não aparece, e... A ideia foi sepultada em protestos. Tinha que ser toda a família reunida em volta da bisa. Foi quando o próprio bisa se ergueu, caminhou decididamente até o Castelo e arrancou a câmara da sua mão. – Dá aqui. – Mas seu Domício... – Vai pra lá e fica quieto. – Papai, o senhor tem que sair na foto. Senão não tem sentido! – Eu fico implícito - disse o velho, já com o olho



no visor. E antes que houvesse mais protestos, acionou a câmara, tirou a foto e foi dormir.

Fonte:

<https://armazemdetexto.blogspot.com/2021/10/cronica-foto-luis-fernando-verissimo.html>

41) A respeito do Gênero textual de “A foto” podemos afirmar que é caracterizado por linguagem simples e que retrata os aspectos da vida cotidiana com toques de humor e ironia. A este gênero textual chamamos de:

- A) Descrição.
- B) Crônica.
- C) Dissertação.
- D) Artigo de Opinião.

42) Leia o excerto a seguir: “A própria Bitinha fez a sugestão maldosa: – Acho que quem deve tirar é o Dudu... O Dudu era o filho mais novo de Andradina, uma das noras, casada com o Luiz Olavo. Havia a suspeita, nunca claramente anunciada, de que não fosse filho do Luiz Olavo. O Dudu se prontificou a tirar a fotografia, mas a Andradina segurou o filho. – Só faltava essa, o Dudu não sair”. Neste excerto compreendemos que:

- A) Há empatia por parte dos membros da família, quando resolvem se pronunciar.
- B) Não foi revelado sentimentos humanos durante a expressão dos personagens no texto.
- C) Os sentimentos humanos como amor ao próximo, carisma e alteridade denotam a família em questão.
- D) Os sentimentos humanos são exteriorizados por parte dos personagens, como o sarcasmo, o ciúme e a falsidade.

Leia o fragmento extraído para responder as questões de nº 43 e nº 44 que se referem a compreensão de Morfologia (Classe de Palavras):

A bisa e o bisa sentados, filhos, filhas, noras, genros e netos em volta, **bisnetos** na frente, esparramados pelo chão. Castelo, o dono da câmara, **comandou** a pose, depois tirou o olho do visor e ofereceu a câmara a quem ia tirar a fotografia. Mas quem ia tirar a fotografia? – Tira **você** mesmo, ué. – Ah, é? E eu não saio na foto?

43) O termo **bisneto**, no fragmento apresentado tem a correta denominação em classes de palavras como:

- A) Substantivo.
- B) Pronome.
- C) Advérbio.
- D) Preposição.

44) O termo em negrito, **você** destacado no fragmento retirado do texto, está corretamente classificado em:

- A) Substantivo.
- B) Pronome.
- C) Substantivo.
- D) Preposição.

Leia o excerto extraído do texto para responder as questões de nº 45, nº 46 e nº 47 que se referem a CORRETA compreensão de palavras e vocabulário:

E agora? – Pô, Castelo. Você disse que essa câmara só faltava falar. E não tem nem timer! O Castelo **impávido**. Tinham ciúmes dele. Porque ele tinha um Santana do ano. Porque comprara a câmara num **duty free** da Europa. Aliás, o apelido dele entre os outros era "Dutifri", mas ele não sabia. – Revezamento - sugeriu alguém. – Cada genro bate uma foto em que ele não aparece, e... A ideia foi **sepultada** em protestos.



45) O termo **impávido** no contexto do excerto tem a seguinte compreensão descrita:

- A) Irritado.
- B) Sem paciência.
- C) À beira de um ataque.
- D) Destemido.

46) A palavra **sepultada** tem o mesmo significado de:

- A) Resgatada.
- B) Desolada.
- C) Escondida.
- D) Ressaltada.

47) Leia com atenção o título do texto “Tinha que ser toda a família reunida em volta da bisa.”. Em relação ao uso do verbo, aponte a alternativa que apresenta a **CORRETA** conjugação:

- A) Pretérito imperfeito.
- B) Pretérito mais que perfeito.
- C) Futuro do Presente.
- D) Futuro do Pretérito.

48) Leia o seguinte fragmento: “– Papai, o senhor tem que sair na foto. Senão não tem sentido! – Eu fico implícito - disse o velho, já com o olho no visor. E antes que houvesse mais protestos, acionou a câmara, tirou a foto e foi dormir. A fase se inicia com o ponto de travessão, representado pelo sinal gráfico (⸮). A **CORRETA** utilização de tal pontuação justifica-se, quando:

- A) Utiliza-se do discurso indireto.
- B) Utiliza-se de narrador-personagem.
- C) Utiliza-se para o narrador em terceira pessoa.
- D) Utiliza-se do discurso direto.

49) Durante todo o texto é possível verificar que os membros da família tinham a intenção de participar da foto. Isso se explica porque:

- A) Seria uma questão de honra em relação aos membros que não participassem do todo.
- B) O fato de participar ou não da foto, não traria ônus nenhum.
- C) Não participar da foto, simboliza não pertencer à família.
- D) Participar da foto seria um motivo exclusivo de pura alegria.

50) As palavras “**Duty free**”, descrita no bojo do texto, é entendida no vocabulário como:

- A) Livres de impostos.
- B) De última geração.
- C) Obsoleta em seu uso.
- D) Sofisticada e arrojada.