



**PROVA OBJETIVA**  
**AGENTE EDUCACIONAL - AUXILIAR DE CRECHE**

NOME: \_\_\_\_\_  
Nº INSCR. \_\_\_\_\_

**INSTRUÇÕES**

- 1- Preencha com caneta esferográfica de tinta azul ou preta, fabricada de material transparente, de maneira legível, os dados de **IDENTIFICAÇÃO** solicitados no Caderno de Prova (Nome Completo e Número de Inscrição) e assine no Cartão Resposta.
- 2- Verifique se a sequência da numeração das folhas do Caderno de Prova está correta (10 páginas). **Após a orientação do fiscal sobre a conferência da prova, este não será substituído sob qualquer alegação.**
- 3- **A PROVA OBJETIVA contém 50 (cinquenta) questões objetivas, com 04 (quatro) alternativas (A, B, C e D), valendo 2,00 (dois pontos) cada, devendo o candidato obter no mínimo 60% de acerto para ser aprovado.**
- 4- No Cartão Resposta, as questões estão representadas pelos seus respectivos números. Preencha, **FORTEMENTE**, com caneta esferográfica (tinta azul ou preta), toda a opção de sua escolha, sem ultrapassar as bordas. Conforme modelo abaixo.

Exemplo: Questão 01 - A

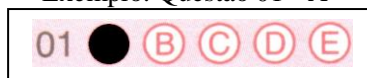

- 5- **O Cartão Resposta será o único documento válido para correção e NÃO será substituído em hipótese alguma, salvo se detectado erro ocasionado pela coordenação do Concurso.**
- 6- **NÃO RASURE** o Cartão Resposta e **NÃO MARQUE MAIS DE UMA ALTERNATIVA**, caso contrário, o cartão ou a questão poderão ser **ANULADOS**. Evite deixar questões sem respostas.
- 7- Para o correto preenchimento do Cartão Resposta aguarde a orientação do fiscal.
- 8- Não faça perguntas aos examinadores, a interpretação das questões faz parte da Prova.
- 9- No decorrer da Prova não será permitida qualquer espécie de consulta bem como qualquer comunicação externa e interna e entre os candidatos.
- 10- A Prova terá duração de **03 (três) horas** e ao terminá-la entregue ao fiscal o Caderno de Prova completo, juntamente com o Cartão Resposta.
- 11- A saída da sala só poderá ocorrer depois de decorrida 01 (uma) hora de início da Prova. A não observância desta exigência acarretará a exclusão do Concurso.
- 12- O candidato que permanecer na sala de prova até 01 (uma) hora antes de seu término, poderá levar consigo o Caderno de Prova.
- 13- O gabarito será publicado no dia **22/03/2022**, e a Classificação Final a partir do dia **14/04/2022** no Diário Oficial de Bauru.

01		26	
02		27	
03		28	
04		29	
05		30	
06		31	
07		32	
08		33	
09		34	
10		35	
11		36	
12		37	
13		38	
14		39	
15		40	
16		41	
17		42	
18		43	
19		44	
20		45	
21		46	
22		47	
23		48	
24		49	
25		50	



**PREFEITURA MUNICIPAL DE BAURU**  
*Secretaria Municipal de Administração*  
*Departamento de Recursos Humanos*



Prefeitura Municipal de Bauru

**Concurso Público para o Cargo de  
AGENTE EDUCACIONAL - AUXILIAR DE CRECHE**

**CONHECIMENTOS ESPECÍFICOS**

**01)** Historicamente a criação das primeiras creches está relacionada com a definição de creche assistencialista, com o objetivo de oferecer cuidados básicos. O principal objetivo da criação dessas instituições assistencialistas foi:

- A) Acolher as crianças quando seus pais trabalhavam o período integral e não tinham em hipótese nenhuma com quem deixar seus filhos.
- B) Ofertar emprego para a maioria das jovens moças que se formavam no curso Normal.
- C) Proporcionar uma melhor qualidade de tempo livre para jovens mães poderem manter o auto cuidado e cuidados com os afazeres domésticos.
- D) Outorgar o certificado de Fábrica Solidária a todas as fábricas que oferecessem o serviço de creche para as funcionárias.

**02)** O brincar é atividade essencial para o desenvolvimento da criança, é um momento em que ela pode representar através do simbólico, aspectos presentes em sua realidade. O brincar está relacionado ao desenvolvimento:

- A) Da alegria da criança, da satisfação da mãe, da imaginação, da atenção, percepção sensorial e da criatividade da criança.
- B) Da percepção da memória, da afetividade, da imaginação, aprendizagem, linguagem e atenção.
- C) Da percepção sensorial da criança, da alegria da mãe, da imaginação da educadora e da responsabilidade da instituição.

**D)** Da imaginação da professora, da alegria e aprendizagem da criança, da satisfação da mãe e da instituição.

**03)** A Educação como processo de humanização deve ser permeada por praticas educativas que levem as crianças a máxima apropriação da cultura produzida historicamente pela humanidade. Esse é um processo que deve ser iniciado:

- A) Nos compêndios literários que tratam da infância.
- B) Com os avós que cuidam de crianças.
- C) Com o trabalho desenvolvido nas creches.
- D) Nos hospitais e consultórios pediátricos.

**04)** Segundo a Lei Nº **8.069, de 13 de julho de 1990**, conhecida como Estatuto da Criança e do Adolescente, no que diz respeito a atenção à criança, atribui que assegurar o direito de atendimento em creche é dever:

- A) Das empresas.
- B) Da família.
- C) Das ONGs – Organizações Não Governamentais
- D) Do Estado.

**05)** Uma criança chega pela manhã na creche e apresenta diversos hematomas, escoriações pelo corpo e marcas de queimadura. Se o profissional da creche não comunicar à autoridade competente esta situação, a qual caracteriza-se como suspeita de maus tratos, o ECA caracteriza como infração administrativa passível de:



A) Multa de três a vinte salários de referência, aplicando-se o dobro em caso de reincidência.

B) Advertência do superior imediato, aplicando-se suspensão do cargo em caso de reincidência.

C) Exoneração do cargo, sem o direito de ampla defesa.

D) Suspensão do cargo, aplicando-se exoneração em caso de reincidência.

**06)** Desde as primeiras creches criadas, o foco das ações para com as crianças esteve centrada no cuidar. Entretanto, com o desenvolvimento de estudos e pesquisas referentes ao desenvolvimento infantil, atualmente é possível **AFIRMAR** que:

A) O cuidado é uma ação separada do ato educativo.

B) O cuidado é uma ação indissociável do ato educativo.

C) O cuidado é uma ação indiferente ao ato educativo.

D) O cuidado é uma ação suplementar ao ato educativo.

**07)** Proporcionar às crianças a exploração dos ambientes de maneiras diversas, pela manipulação, observação, é construir sentidos pessoais e significados coletivos, enquanto se constituem como sujeitos pela apropriação de modos singulares das formas culturais existentes de agir, pensar e sentir. Essa prática descrita caracteriza-se como:

A) Enfatizar o cuidar em detrimento do educar.

B) Enfatizar o educar em detrimento do cuidar.

C) Educar e cuidar de modo indissociável.

D) Educar e cuidar de modo dicotomizado.

**08)** Uma característica frequente que evidencia a relação de cuidado na ação pedagógica com bebês, proporcionada nos momentos de higiene, alimentação e sono é a:

A) Atenção descritiva.

B) Atenção analítica.

C) Atenção compartilhada.

D) Atenção individualizada.

**09)** No ambiente da creche, a relação que se estabelece com o bebê e a criança, no processo de cuidar, também é uma ação educativa, quando:

A) As atitudes e processos de cuidados corporais conduzem a experiências ricas ao bebê e à criança, que proporcionam aprendizados sobre si mesmos, sobre o outro, sobre o meio físico, social e cultural onde vivem.

B) As atitudes e processos de cuidados corporais são rápidos e aligeirados junto ao bebê e à criança, de modo que se otimize o tempo pedagógico para aprendizados sobre o meio físico, social e cultural onde vivem.

C) As atitudes e processos de cuidados corporais são bem demorados junto ao bebê e à criança, pois eles por si só são mais importantes que os conteúdos pedagógicos sob a responsabilidade da professora.

D) As atitudes e processos de cuidados corporais são de responsabilidade exclusiva da família junto ao bebê e à criança, cabendo a creche proporcionar aprendizados sobre si mesmos, sobre o outro, sobre o meio físico, social e cultural onde vivem.

**10)** As crianças que convivem no espaço de uma creche ou pré-escola e interagem com os colegas e profissionais da unidade, continuam interagindo diariamente com seus familiares nas comunidades onde residem e com as quais se relacionam. Portanto, é



importante que o profissional da creche que atue junto a essa criança tenha conhecimento das práticas sociais e as políticas públicas voltadas à prevenção e ao controle dos problemas de saúde prevalentes:

- A) na creche.
- B) na comunidade.
- C) na cidade toda.
- D) na casa da criança e trabalho da mãe.

11) De acordo com o Protocolo Sanitário (Etapa 1) para a Educação do Governo Estadual de São Paulo em atenção à COVID-19, a higienização das mãos é obrigatória para funcionários e estudantes. Com base nas diretrizes do Protocolo é **CORRETO** afirmar que funcionários e estudantes devem:

- A) Lavar as mãos com água e sabão sem a necessidade da utilização de álcool em gel na sala de aula.
- B) Higienizar as mãos apenas com álcool em gel 70%, sem a necessidade de usar água e sabão durante a permanência na escola.
- C) Lavar as mãos com água e sabão ou higienizar com álcool em gel 70% ao entrar e sair da instituição de ensino, ao entrar e sair da biblioteca e antes das refeições.
- D) Higienizar as mãos com água e sabão somente após as refeições na escola.

12) É importante trocar as fraldas da criança regularmente. A combinação da urina com as bactérias presentes nas fezes pode causar irritação e levar a erupções na pele. Nessa direção, é **CORRETO** afirmar:

- A) A troca da fralda deve ocorrer a cada 10 minutos quando a criança estiver incomodada e chorando.
- B) É necessário fazer a troca antes de cada refeição e sempre que a criança evacuar.

C) Não é necessário realizar a troca se estiver apenas com a umidade decorrente da urina.

D) A troca de fralda deve ocorrer uma vez ao dia, garantindo o bem-estar da criança na sala de aula e em todos os espaços da escola.

13) No que se refere aos cuidados básicos com a higiene dos bebês, o auxiliar de creche deve se atentar para o seguinte:

- A) O banho deve ser oferecido ao bebê em uma água com temperatura adequada e em um espaço apropriado, prezando pela sua individualidade.
- B) Deve-se reservar um espaço para que o auxiliar de creche ofereça um banho coletivo aos bebês.
- C) Dispensar a fralda usada em sacolas plásticas junto da mochila do bebê.
- D) Ao fazer a limpeza do rosto do bebê, escolha uma fralda de pano embebida em álcool em gel 70%, garantindo uma higienização plena.

14) Durante uma atividade no parque, uma criança apresentou um corte na mão com sangramento. Neste caso, o que **NÃO** se deve fazer?

- A) Aplicar substâncias como pó de café ou qualquer outro produto.
- B) Cobrir o ferimento com um pano limpo.
- C) Pressionar o local por cerca de 10 minutos.
- D) Manter o local que sangra em plano mais elevado que o coração.

15) A função essencial do auxiliar de creche é responsabilizar-se pelas atividades relativas ao cuidar, educar e dar assistência às crianças na faixa etária de zero à cinco anos, matriculados nas EMEIS e EMEIIS, respeitando cada momento do desenvolvimento, seus



valores e individualidade. Quanto aos cuidados e os procedimentos de alimentação, o auxiliar de creche deve:

A) Oferecer refeições a partir de uma dieta baseada em carboidratos, gorduras e açúcares.

B) Preparar na ausência da Merendeira, e administrar alimento lácteo, papinha, sucos e frutas, seguindo os horários estabelecidos pela direção da Unidade Escolar e orientações da Nutricionista da Merenda Escolar.

C) Realizar atividades pedagógicas com os alimentos do dia, convidando uma turma de crianças para um preparo coletivo.

D) Dispensar o uso de máscaras no refeitório da escola.

16) Assaduras são inflamações cutâneas (também conhecidas como dermatites) bastante comuns em bebês. Os sintomas são ardência, sensação de queimadura, irritação, coceira e dor. A partir da descrição, o que pode causar as assaduras?

A) Tosse secretiva/febre alta.

B) Dor de cabeça.

C) Acúmulo de calor e umidade decorrente da fralda/diarreia/desidratação/uso de antibióticos/alergias a sabonetes e fraldas.

D) Sintomas gripais sugestivos de Covid-19.

17) O uso de luvas durante os procedimentos de higiene é essencial. Alguns cuidados são importantes para que não haja contato com bactérias e micro-organismos. Sobre o uso de luvas durante a troca é **CORRETO** afirmar:

A) O par de luvas utilizado na troca de fraldas deve ser limpo com álcool em gel 70% após o uso.

B) As luvas servem como uma barreira de proteção para que tanto o auxiliar de creche quanto a criança não se contaminem durante o procedimento de troca de fraldas.

C) É necessário que o auxiliar de creche permaneça com as luvas em tempo integral na Unidade Escolar.

D) As luvas devem ser providenciadas pelas famílias das crianças que ainda utilizam fraldas.

18) Muito comum na infância e na escola, esta é uma doença parasitária, causada pelo ácaro *Sarcoptes scabiei*. É uma doença contagiosa transmitida pelo contato direto interpessoal ou através do uso de roupas contaminadas. O parasita escava túneis sob a pele onde a fêmea deposita seus ovos que eclodirão em cerca de 7 a 10 dias dando origem a novos parasitas. De acordo com a descrição, qual o nome que ela recebe?

A) Pediculose.

B) Sarampo.

C) Rubéola.

D) Escabiose.

19) Primeiros socorros são os procedimentos de emergência que devem ser aplicados à uma pessoa em perigo de vida, evitando o agravamento do caso, até que ela receba assistência definitiva. Quanto às primeiras atitudes na prestação de socorro na escola, o que **NÃO** é **CORRETO** fazer?

A) Pedir e aceitar a colaboração de outras pessoas, sempre se deixando liderar pela pessoa que apresentar maior conhecimento e experiência.

B) Deixar a vítima sozinha, oferecendo espaço para que ela consiga se acalmar e retomar sua consciência.

C) Ligar para uma unidade de pronto atendimento, caso o quadro de gravidade for importante e além da sua capacidade de ajudar.



D) Transmitir confiança, tranquilidade, alívio e segurança à vítima que estiver consciente, informando que o auxílio já está a caminho.

20) Para acompanhar e tratar as assaduras em crianças, o auxiliar de creche **NÃO** deve:

A) Manter a pele o máximo de tempo possível seca e arejada.

B) Lavar com água e sabonete neutro.

C) No caso de bebês que utilizem fraldas, fazer trocas frequentes, sempre higienizando a pele entre uma fralda e outra.

D) Higienizar a região íntima da criança com lenço ou fralda embebida em álcool em gel 70%.

### LINGUA PORTUGUESA

Leia o texto abaixo para responder a todas as questões de Língua Portuguesa.

#### **Ensino remoto na pandemia: os alunos ainda sem internet após um ano de pandemia**

Toda terça-feira, Denise\*, de 9 anos, acorda, pega o celular e começa a estudar online. Este é o único dia da semana que ela tem essa oportunidade, porque é o dia de folga da mãe.

O motivo é que a mãe, de 26 anos, é a única da casa que tem um smartphone.

Principal fonte de renda de uma família numerosa, ela disse que não tem condições de comprar um celular, tablet ou computador para a filha estudar nos outros dias da semana.

"Eu até cogitei comprar um telefone para ela, mas eu recebo um salário mínimo e pago quase R\$ 200 só de luz. Eu compro o celular ou comida. O celular mais simples não custa menos de R\$ 500, fora a internet. Hoje, nossa prioridade é ir no mercado para repor o

que precisa", afirmou à BBC News Brasil.

Esse caso ocorre na maior e mais rica cidade do Brasil, mas ilustra o que atinge o país inteiro, segundo especialistas ouvidos pela reportagem. Mesmo depois de mais de um ano do início da pandemia causada pelo coronavírus, professores de escolas públicas dizem que ainda não há uma estrutura adequada para os alunos aprenderem a distância.

De acordo com um levantamento do Unicef, o Fundo de Emergência Internacional das Nações Unidas para a Infância, em novembro de 2020, quase 1,5 milhão de crianças e adolescentes de 6 a 17 anos não frequentavam a escola (remota ou presencialmente) no Brasil. Outros 3,7 milhões de estudantes matriculados não tiveram acesso a atividades escolares e não conseguiram estudar em casa.

No total, 5,1 milhões tinha acesso à educação. Entre essas crianças e adolescentes sem educação, 41% tinham de 6 a 10 anos de idade; 27,8% tinham de 11 a 14 anos; e 31,2% tinham de 15 a 17 anos.

Em São Paulo, 667 mil estudantes de 6 a 17 anos ficaram sem estudar em 2020, o que representa 9,2% das crianças e adolescentes em idade escolar no Estado.

O Departamento de Ciência Política da Universidade de São Paulo (USP) e o Centro de Aprendizagem em Avaliação e Resultados da Fundação Getúlio Vargas (FGV) avaliaram a eficiência dos planos de educação remota de Estados e capitais.

Os resultados, mensurados entre março e outubro de 2020, mostram um cenário bem ruim: a nota média dos planos estaduais no Índice de Educação a Distância foi de 2,38 (de 0 a 10) e de 1,6 para os das capitais.

\*Denise-nome fictício

Fonte:

<https://educacao.uol.com.br/noticias/bbc/2021/05/03/ensino-remoto-na-pandemia-os-alunos->



[ainda-sem-internet-apos-um-ano.htm](#) em  
03/05/2021 - 18h27

21) Após a leitura do texto, podemos inferir que:

- A) alunos da rede particular continuam com ensino remoto após a pandemia
- B) alunos da rede pública passam a ter aulas presenciais após a pandemia
- C) alunos da rede particular recebem sinal melhor de internet para aulas online
- D) alunos da rede pública ainda possuem dificuldades de acesso a aulas online

22) De acordo com o relato apresentado no texto, qual afirmação abaixo é **FALSA**?

- A) os celulares custam caro se comparado ao salário da família
- B) as famílias priorizam a compra de alimentos
- C) as famílias gastam todo dinheiro com a conta de luz
- D) a renda familiar normalmente é baixa

23) Segundo informações coletadas pela reportagem:

- A) o caso apresentado ocorre em todo o país
- B) o caso apresentado ocorre apenas em cidades ricas
- C) o caso apresentado ocorre apenas em cidades pobres
- D) o caso apresentado ocorre apenas na cidade mais rica do país

24) De acordo com dados da Unicef:

- A) muitas crianças não tinham celulares
- B) muitas crianças não tinham computadores
- C) muitas crianças não queriam estudar
- D) muitas crianças tinham acesso à educação

25) No texto, observamos que a palavra “país” possui acento agudo. Assinale a alternativa que apresenta uma palavra que recebe acento gráfico por obedecer a mesma regra:

- A) relógio
- B) raízes
- C) físico
- D) fórum

26) Na frase “A mãe é a única que tem um smartphone.”, se passarmos o sujeito para o plural, mantendo o tempo verbal, teremos:

- A) As mães são as únicas que têm um smartphone.
- B) As mães são as únicas que tem um smartphone.
- C) As mães serão as únicas que têm um smartphone.
- D) As mães são as únicas que terão um smartphone.

27) O trecho do texto “...professores de escolas públicas dizem que...” apresenta o verbo no presente do indicativo. Se o passarmos para o futuro do presente do indicativo, teremos a frase:

- A) “...professores de escolas públicas disseram que...”
- B) “...professores de escolas públicas disseram que...”
- C) “...professores de escolas públicas dirão que...”
- D) “...professores de escolas públicas diram que...”

28) Na frase “Toda terça-feira, Denise\*, de 9 anos, acorda, pega o celular e começa a estudar online.”, a conjunção destacada nos transmite a ideia de:





- A) oposição
- B) alternância
- C) conclusão
- D) adição

29) No último parágrafo do texto (“Os resultados, mensurados entre março e outubro de 2020, mostram um cenário bem ruim: a nota média dos planos estaduais no Índice de Educação a Distância foi de 2,38 (de 0 a 10) e de 1,6 para os das capitais.”) os dois pontos usados poderiam ser substituídos por qual expressão para que o sentido fosse mantido?

- A) pois
- B) onde
- C) ou
- D) aonde

30) Na frase “Os resultados, **mensurados** entre março e outubro de 2020, mostram um cenário bem ruim...”, o termo destacado pode ser substituído por outros, sem prejuízo de sentido, **EXCETO**:

- A) medidos
- B) contabilizados
- C) inesperados
- D) calculados

### MATEMÁTICA

31) A empresa de ônibus “Voe Alto” reajustou 3 vezes a tarifa de ônibus nos últimos quatro anos. Os reajustes foram de 5%, 4% e 5% respectivamente, sendo que a tarifa passou a ser de R\$2,35. Qual era a tarifa antes do reajuste?

- A) O valor da tarifa antes do reajuste era de R\$ 2,15.
- B) O valor da tarifa antes do reajuste era de R\$ 2,25.
- C) O valor da tarifa antes do reajuste era de R\$ 2,05.

D) O valor da tarifa antes do reajuste era de R\$ 2,30.

32) A imobiliária “Vida Feliz”, acredita que o valor de um imóvel no litoral varia segundo a lei:  $V(t) = 180000 \cdot (0,9)^t$ , em que  $t$  é o número de anos contados a partir de hoje. Quanto valerá esse imóvel daqui a 2 anos?

- A) O imóvel valerá R\$ 48.600,00, daqui a 2 anos.
- B) O imóvel valerá R\$ 162.000,00, daqui a 2 anos.
- C) O imóvel valerá R\$ 65.000,00, daqui a 2 anos.
- D) O imóvel valerá R\$ 145.800,00, daqui a 2 anos.

33) O dono de uma empresa, informou que a média dos salários de seus funcionários é R\$ 4.080,00. Dez por cento dos seus funcionários, ganham em média R\$ 30.000,00. Qual é a média salarial dos funcionários restantes?

- A) A média salarial dos funcionários restantes é de R\$ 1.000,00.
- B) A média salarial dos funcionários restantes é de R\$ 1.200,00.
- C) A média salarial dos funcionários restantes é de R\$ 1.080,00.
- D) A média salarial dos funcionários restantes é de R\$ 1.350,00.

34) A Escola “Bem Te Vi” pediu aos alunos para juntar várias mesas, realização de trabalho em grupo. Com o tampo destas mesas, formou-se um retângulo de 3 metros de comprimento por 0,8 metros de largura. Sabendo-se que o tampo de cada mesa do aluno, mede 60 centímetros de comprimento por 40 centímetros de largura, quantas mesas foram utilizadas para este fim?

- A) Foram utilizadas 24 mesas.
- B) Foram utilizadas 100 mesas.



- C) Foram utilizadas 12 mesas.  
D) Foram utilizadas 10 mesas.

**35)** Diogo trabalha como vendedor na loja “Serve Bem” e seu salário mensal é calculada da seguinte maneira: uma quantia fixa de R\$ 1.500,00 mais 4% do valor das vendas que ele efetuar no mês. Se em determinado mês Diogo vendeu equivalente a R\$ 10.000,00 em produtos; qual será o valor do seu salário?

- A) Seu salário neste mês será de R\$ 1.900,00.  
B) Seu salário neste mês será de R\$ 1.800,00.  
C) Seu salário neste mês será de R\$ 1.700,00.  
D) Seu salário neste mês será de R\$ 1.600,00.

**36)** Para ajudar na festa de sua formatura, Matheus comprou certa quantidade de “trufas”, que serão revendidas. Pelas “trufas”, Matheus pagou R\$110,00 e pretende vender cada uma por R\$5,50. Quantas “trufas” Matheus precisa vender, no máximo, para não ter prejuízo?

- A) Para não ter prejuízo, ele deverá vender 17 “trufas”.  
B) Para não ter prejuízo, ele deverá vender 18 “trufas”.  
C) Para não ter prejuízo, ele deverá vender 19 “trufas”.  
D) Para não ter prejuízo, ele deverá vender 20 “trufas”.

**37)** Diogo quer pagar antecipadamente a mensalidade da escola “Criança Feliz”, onde seu filho estuda. Caso ocorra o pagamento antecipado, obterá um desconto de 5%. Quanto deverá pagar, se o valor da mensalidade é de R\$ 356,00?

- A) O valor da mensalidade com desconto é R\$ 338,20.

**B)** O valor da mensalidade com desconto é R\$ 17,80.

**C)** O valor da mensalidade com desconto é R\$ 235,82.

**D)** O valor da mensalidade com desconto é R\$ 238,50.

**38)** Na Creche “Caminho Feliz” existem 120 crianças. Foi realizada uma pesquisa e verificou-se que 108 crianças, preferem cachorro quente para o lanche da tarde; 94 preferem frutas e 8 não gostam nem de cachorro quente e nem de fruta. Quantas crianças preferem cachorro quente e frutas, para o lanche da tarde?

A) 90 crianças preferem cachorro quente e frutas para o lanche da tarde.

B) 100 crianças preferem cachorro quente e frutas para o lanche da tarde.

C) 112 crianças preferem cachorro quente e frutas para o lanche da tarde.

D) 102 crianças preferem cachorro quente e frutas para o lanche da tarde.

**39)** Giovana realizou uma pesquisa de preço, antes de comprar uma televisão, de mesmo modelo, em duas lojas distintas:

- Loja A: R\$1290,00 com desconto de 8% no pagamento a vista.
- Loja B: R\$ 1350,00 com desconto de 14% no pagamento a vista.

Em qual das lojas é mais vantajoso comprar?

A) Mais vantajoso comprar na Loja A.

B) Mais vantajoso comprar na Loja B.

C) O preço é igual nas duas lojas.

D) O preço da loja B é o dobro da Loja A.



**40)** Fiz uma pesquisa entre meus amigos e constatei que dos 48 entrevistados, 36 possuem cachorro de estimação, 20 possuem gato de estimação. 12 possuem tanto gato quanto cachorro e os demais não possuem animal de estimação. Quantos amigos não possuem nenhum animal de estimação?

- A) 12 amigos não possuem nenhum animal de estimação.
- B) 24 amigos não possuem nenhum animal de estimação.
- C) 8 amigos não possuem nenhum animal de estimação.
- D) 4 amigos não possuem nenhum animal de estimação.

### LEGISLAÇÃO

**41)** Faltando 07 (sete) meses para o fim do seu mandato, o Prefeito Tarcísio de Almeida da cidade “X” é acometido de grave doença e se licencia. O vice prefeito, Sr. Athaide Santos faleceu poucos meses depois da eleição. De acordo com o artigo 44 da Lei Orgânica Municipal, assumirá o cargo de prefeito:

- A) O Secretário dos Negócios Jurídicos.
- B) O Presidente da Câmara de Vereadores.
- C) O Chefe de Gabinete.
- D) Deverá ser convocada nova eleição para escolha do novo prefeito.

**42)** Segundo dispõe o artigo 83 da Lei Orgânica, o servidor municipal que tenha sido eleito para cargo no sindicato da categoria:

- A) Deverá continuar cumprindo as funções do cargo municipal em concomitância com as funções sindicais.
- B) Terá o direito de afastar-se de suas funções durante o tempo em que durar o mandato, mas não fará jus aos seus vencimentos e vantagens.

C) Terá o direito de afastar-se de suas funções durante o tempo em que durar o mandato, sem prejuízo dos seus vencimentos e vantagens, nos termos da lei.

D) Poderá exercer o cargo no sindicato da categoria nos seus horários de folga.

**43)** O munícipe pode protocolar pedido administrativo para defesa dos seus direitos, conforme descrito no artigo 24 da Lei 5804/2009, e o Município:

- A) Não pode, em hipótese alguma, se negar a protocolar a petição.
- B) Pode se negar a protocolá-las quando o requerente não for devidamente cadastrado na municipalidade.
- C) Pode exigir que o requerente apresente decisões judiciais que embasem o seu pedido.
- D) Pode se negar a protocolá-las quando restar visível a ausência de previsão legal fundamentando o conteúdo do pedido.

**44)** É considerada doença do trabalho, nos termos do artigo 75, da Lei Municipal 4830/2002:

- A) A doença degenerativa.
- B) A inerente a grupo etário.
- C) A adquirida ou desencadeada em função de condições especiais em que o trabalho é realizado e com ele se relacione diretamente.
- D) A que não produza incapacidade laborativa.

**45)** O auxílio-reclusão, previsto no artigo 120 da Lei Municipal 4830/2002, consiste em:

- A) Uma importância mensal, concedida aos dependentes do servidor segurado recolhido à prisão, sob regime fechado ou semi-aberto, que preencham determinados requisitos legais.



**B)** Uma importância mensal, concedida ao próprio segurado recolhido a prisão, sob regime fechado ou semi-aberto, que permanecerá depositada em conta judicial até a liberação do segurado.

**C)** Uma importância mensal, concedida aos dependentes do servidor segurado que tenha sido condenado por qualquer crime ou contravenção penal, mesmo que só prestando serviços comunitários, sem necessidade do preenchimento de qualquer outro requisito legal.

**D)** Um Benefício não contemplado por nossa legislação municipal.

**46)** A fiscalização do Município será feita, segundo o artigo 31 da Constituição Federal:

**A)** Pelo Tribunal de Contas do Estado.

**B)** Pelos Conselhos de Contas Municipais, na forma da lei.

**C)** Apenas pelo Ministério Público.

**D)** Pelo Poder Legislativo Municipal, mediante controle externo, e pelos sistemas de controle interno do Poder Executivo Municipal, na forma da lei.

**47)** Uma auxiliar de creche do Município de Bauru, após processo administrativo disciplinar, foi demitida. Um ano depois, tal servidora reuniu provas de sua inocência, e logrou êxito em obter decisão judicial que invalidou sua demissão. No caso em tela, de acordo com o Estatuto do Servidor Público do Município de Bauru (artigo 24 da Lei Municipal 1.574/1971), o reingresso da servidora no cargo anteriormente ocupado ocorreu por meio de:

**A)** Reintegração

**B)** Reversão

**C)** Aproveitamento

**D)** Transferência

**48)** Conforme prevê o art. 40 da Lei Municipal n. 1.574/1971, a posse do servidor aprovado em concurso público deverá verificar-se no prazo de:

**A)** 05 dias.

**B)** 20 dias.

**C)** 30 dias, podendo ser prorrogado por mais 30 dias a pedido do interessado.

**D)** 30 dias, improrrogáveis.

**49)** Segundo o Estatuto dos Servidores Públicos Municipais, extinto o cargo ou declarada a sua desnecessidade, o servidor estável:

**A)** Será exonerado ad nutum, sem direito a remuneração.

**B)** Será obrigatoriamente exonerado, sendo-lhe garantido os direitos inerentes ao cargo.

**C)** Ficará em disponibilidade, com remuneração proporcional ao tempo de serviço, sendo vedado seu aproveitamento em outro cargo público.

**D)** Ficará em disponibilidade, com remuneração proporcional ao tempo de serviço, até seu adequado aproveitamento em outro cargo público.

**50)** A Promoção por Qualificação Profissional por Escolaridade (PQPE) prevista no artigo 20 da Lei 5999/2010, poderá ser conquistada pelo servidor, de forma vertical, quando apresentar título compatível com a lei, desde que o faça:

**A)** A cada cinco anos de efetivo exercício no cargo.

**B)** A cada dois anos de efetivo exercício no cargo.

**C)** A cada ano de efetivo exercício no cargo.

**D)** Não é direito previsto para os servidores da área da educação municipal.