



PROVA OBJETIVA
ESPECIALISTA EM GESTÃO ADMINISTRATIVA E SERVIÇOS - PSICÓLOGO

NOME: _____
Nº INSCR. _____

INSTRUÇÕES

- 1- Preencha com caneta esferográfica de tinta azul ou preta, fabricada de material transparente, de maneira legível, os dados de **IDENTIFICAÇÃO** solicitados no Caderno de Prova (Nome Completo e Número de Inscrição) e assine no Cartão Resposta.
- 2- Verifique se a sequência da numeração das folhas do Caderno de Prova está correta (22 páginas). **Após a orientação do fiscal sobre a conferência da prova, este não será substituído sob qualquer alegação.**
- 3- **A PROVA OBJETIVA contém 50 (cinquenta) questões objetivas, com 04 (quatro) alternativas (A, B, C e D), valendo 1,80 (um ponto e oitenta centésimos) cada, devendo o candidato obter no mínimo 60% de acerto para ser aprovado.**
- 4- No Cartão Resposta, as questões estão representadas pelos seus respectivos números. Preencha, **FORTEMENTE**, com caneta esferográfica (tinta azul ou preta), toda a opção de sua escolha, sem ultrapassar as bordas. Conforme modelo abaixo.

Exemplo: Questão 01 - A



- 5- **O Cartão Resposta será o único documento válido para correção e NÃO será substituído em hipótese alguma, salvo se detectado erro ocasionado pela coordenação do Concurso.**
- 6- **NÃO RASURE** o Cartão Resposta e **NÃO MARQUE MAIS DE UMA ALTERNATIVA**, caso contrário, o cartão ou a questão poderão ser **ANULADOS**. Evite deixar questões sem respostas.
- 7- Para o correto preenchimento do Cartão Resposta aguarde a orientação do fiscal.
- 8- Não faça perguntas aos examinadores, a interpretação das questões faz parte da Prova.
- 9- No decorrer da Prova não será permitida qualquer espécie de consulta bem como qualquer comunicação externa e interna e entre os candidatos.
- 10- A Prova terá duração de **03 (três) horas** e ao terminá-la entregue ao fiscal o Caderno de Prova completo, juntamente com o Cartão Resposta.
- 11- A saída da sala só poderá ocorrer depois de decorrida 01 (uma) hora de início da Prova. A não observância desta exigência acarretará a exclusão do Concurso.
- 12- O candidato que permanecer na sala de prova até 01 (uma) hora antes de seu término, poderá levar consigo o Caderno de Prova.
- 13- O gabarito será publicado no dia **27/09/2022**, e o Resultado a partir do dia **22/10/2022** no Diário Oficial de Bauru.

01		26	
02		27	
03		28	
04		29	
05		30	
06		31	
07		32	
08		33	
09		34	
10		35	
11		36	
12		37	
13		38	
14		39	
15		40	
16		41	
17		42	
18		43	
19		44	
20		45	
21		46	
22		47	
23		48	
24		49	
25		50	



PREFEITURA MUNICIPAL DE BAURU
Secretaria Municipal de Administração
Departamento de Recursos Humanos



Prefeitura Municipal de Bauru

Concurso Público para o Cargo de ESPECIALISTA EM GESTÃO ADMINISTRATIVA E SERVIÇOS - PSICÓLOGO

CONHECIMENTOS ESPECÍFICOS

01) O trabalho com grupos e processos grupais é uma importante característica da atuação profissional em Psicologia, sobretudo nos espaços de efetivação de políticas públicas e sociais. Diversos autores na história das ciências sociais e humanas, sendo eles psicólogos ou não, se debruçaram sobre os estudos dos grupos (processos grupais, dinâmicas de grupo e/ou outras denominações correlatas, a depender da teoria) a fim de compreender sua estrutura e dinâmica interna. Carmen Andaló, no livro “Mediação grupal: uma leitura histórico-cultural”, faz uma apresentação geral sobre diferentes teorias grupais e apresenta uma síntese sobre o conceito de grupo. Acerca do apresentado pela autora no livro citado, é **CORRETO** afirmar que:

A) Embora autores de outras áreas do conhecimento também tenham se debruçado sobre o estudo dos grupos humanos, os autores da Psicologia desenvolveram teorias melhores sobre os grupos, sendo essas as únicas necessárias de serem realmente estudadas e consideradas na prática profissional.

B) Carmen Andaló defende a tese de que os grupos são formações necessariamente estáveis e hierárquicas, que exigem diferentes posições sociais de seus integrantes para seu melhor funcionamento e manutenção de seu equilíbrio estático.

C) Para a autora, os grupos humanos são mediadores entre a particularidade e a totalidade social, ou seja, entre os indivíduos que compõem o grupo e a formação social de que participam, de modo que não se faz possível compreender os grupos de forma apartada de sua realidade histórico-social.

D) A característica primordial e comum a todas as teorias grupais apresentadas pela autora é a definição de grupo como o conjunto de sujeitos reunidos em um mesmo espaço-tempo determinado, de modo que o grupo pode então ser identificado e simplificado à mera soma de suas individualidades constitutivas.

02) Segundo dados da Pesquisa Nacional por Amostra de Domicílios Contínua (PNAD Contínua) sobre o trabalho de crianças e adolescentes publicada pelo IBGE em 2020, havia cerca de 1,8 milhão de crianças e adolescentes em situação de trabalho infantil no Brasil no ano de 2019, o que dispara o alerta aos profissionais da Psicologia a se engajarem na defesa e luta pela garantia dos direitos das crianças e adolescentes. Considerando os direitos das crianças e adolescentes dispostos no Estatuto da Criança e Adolescente – ECA (Lei Federal nº 8.069/90), avalie as afirmações a seguir:

I. Conforme disposto no Art. 2º do ECA, considera-se criança a pessoa até doze anos de idade incompletos e adolescente aquela entre doze e dezoito anos de idade.

II. Conforme disposto no Art. 4º do ECA, é dever exclusivo da família assegurar a efetivação dos direitos referentes à vida, à saúde, à alimentação, à educação, ao esporte, ao lazer, à profissionalização, à cultura, à dignidade, ao respeito, à liberdade e à convivência familiar e comunitária à criança e ao adolescente pelos quais são responsáveis.



III. Conforme disposto nos Arts. 18, 18-A e 18-B do ECA, a criança e o adolescente têm o direito de ser educados e cuidados sem o uso de castigo físico como formas de correção, disciplina ou educação por parte de seus pais e/ou responsáveis, sendo tais práticas excepcionalmente permitidas apenas aos agentes públicos executores de medidas socioeducativas com a finalidade de tratar, educar e/ou proteger a criança e o adolescente em cumprimento de medidas socioeducativas.

IV. Conforme disposto no Art. 60 do ECA, é proibido qualquer trabalho a menores de quatorze anos de idade, salvo na condição de aprendiz.

Dentre as afirmações acima, estão **CORRETAS**:

- A) Somente I e II.
- B) Somente III e IV.
- C) Somente II e III.
- D) Somente I e IV.

03) A Política Nacional de Assistência Social (PNAS), nos termos da Resolução nº 145/04, representa um marco fundamental na construção coletiva e luta pela implementação do Sistema Único de Assistência Social (SUAS) no Brasil. Superando a concepção da assistência social como prática meramente assistencialista, a PNAS visa a garantir os direitos e a proteção social dos sujeitos em nosso país. Considerando o disposto na PNAS, avalie as afirmações a seguir:

I. Dentre os objetivos da PNAS podemos citar o de fortalecer a unidade familiar em seu modelo tradicional composta por pai, mãe e filhos a fim de assegurar a manutenção da moral social.

II. Dentre os princípios democráticos da PNAS podemos citar a universalização dos direitos sociais, a fim de tornar o destinatário da ação assistencial alcançável pelas demais políticas públicas.

III. Dentre os princípios democráticos da PNAS podemos citar a igualdade de direitos no acesso ao atendimento, sem discriminação de qualquer natureza, garantindo-se equivalência às populações urbanas e rurais.

IV. Dentre os objetivos da PNAS podemos citar o de promover serviços, programas, projetos e benefícios de proteção social básica e, ou, especial para famílias, indivíduos e grupos que deles necessitem.

Dentre as afirmações acima, estão **CORRETAS**:

- A) Somente I e IV.
- B) Somente II, III e IV.
- C) Somente I, II e III.
- D) Somente II e III.

04) Considerando que no Brasil a Psicologia é uma profissão regulamentada e que dispõe de um Código de Ética Profissional do Psicólogo a ser seguido e respeitado pelos profissionais da Psicologia em exercício, assinale a alternativa **CORRETA** sobre o disposto no Código de Ética Profissional do Psicólogo:



A) Conforme disposto no Art. 13, no atendimento à criança, ao adolescente ou ao interdito, o profissional da Psicologia deve comunicar ao(s) responsável(is) pelo mesmo o estritamente essencial para se promoverem medidas em benefício da criança, adolescente ou interdito.

B) Dentre outros pontos, o Art. 1º dispõe sobre o dever do psicólogo de fornecer, a toda e qualquer pessoa, todas as informações concernentes ao trabalho psicológico a ser realizado, às pessoas em atendimento, ao objetivo da intervenção e aos resultados decorrentes do serviço prestado, a fim de garantir a ampla divulgação da ciência psicológica.

C) O Art. 2º dispõe, dentre outras coisas, que o psicólogo, na atuação em serviços públicos de efetivação de políticas sociais, deve sempre induzir as pessoas a quem atende a recorrerem a seus serviços clínicos particulares, tendo em vista a promoção de maior qualidade no atendimento e maior eficácia na busca por resultados.

D) Considerando o Art. 6º e Art. 9º, fica entendido que o psicólogo, no relacionamento com profissionais não psicólogos, deve compartilhar a totalidade de informações levantadas sobre a pessoa atendida a fim de qualificar o serviço prestado, uma vez que o sigilo profissional é suspenso na atuação junto a equipes multidisciplinares, tendo-se em vista a garantia da qualidade da intervenção.

05) No ano de 2019, o Disque 100 (canal de comunicação para denúncias de violações de direitos humanos) recebeu mais de 800 denúncias sobre violências cometidas contra pessoas LGBTQI+, conforme mostrado no gráfico abaixo publicado no Atlas da Violência 2021. Embora esse número seja consideravelmente menor se comparado ao ano anterior, ainda é muito elevado se considerarmos esse único canal para denúncia e as subnotificações. Lutar contra toda e qualquer forma de discriminação sobre a população LGBTQI+, bem como defender a liberdade, dignidade, integridade e igualdade da mesma população, é dever do psicólogo, conforme expresso pelo Código de Ética Profissional do Psicólogo e pelas Resoluções CFP Nº 001/1999 (que dispõe sobre as normas de atuação para os psicólogos em relação à questão da Orientação Sexual) e CFP Nº 001/2018 (que estabelece normas de atuação para as psicólogas e os psicólogos em relação às pessoas transexuais e travestis), dentre outras. Considerando os documentos citados e a atuação em Psicologia na interface com as relações de gênero, sexualidade e diversidade sexual, avalie as afirmações a seguir:

GRÁFICO 7.1

Brasil: Número de Denúncias de Violências Contra Pessoas LGBTQI+ (2011 a 2019), Segundo o Disque 100

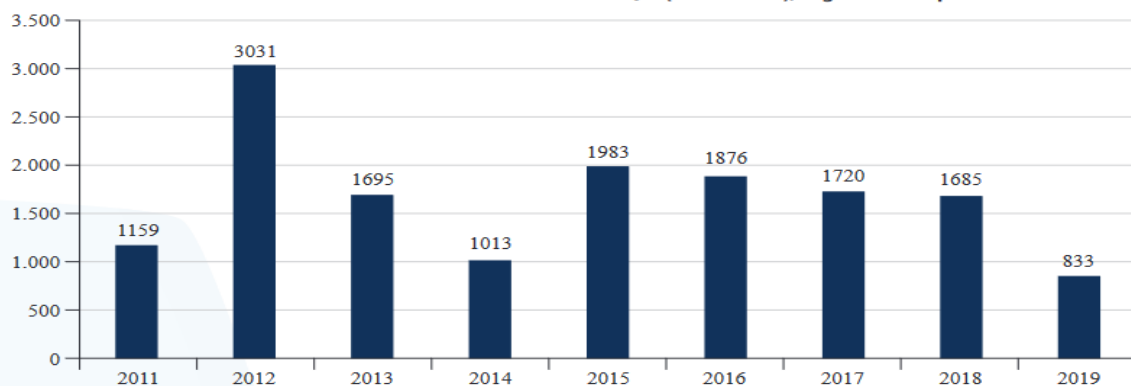

Fonte: Disque 100/MMFDH. Elaboração: Diest/Ipea, FBSP e IJSN.

Disponível em: <https://forumseguranca.org.br/wp-content/uploads/2021/12/atlas-violencia-2021-v7.pdf>. Acesso em: 08 de julho de 2022.



I. Embora a homossexualidade não seja considerada doença há mais de duas décadas, é fundamental ao profissional da Psicologia compreender que as práticas afetivas e sexuais não heterossexuais são sintomas de uma desordem psíquica vivida pelo sujeito, visto que destoam da cultura hegemônica da sociedade, merecendo o devido respeito e cuidado clínico.

II. A identidade de gênero refere-se à experiência interna e individual do gênero de cada pessoa, que pode ou não corresponder ao sexo atribuído no nascimento, incluindo o senso pessoal do corpo e outras expressões de gênero.

III. O psicólogo, em seu exercício profissional, não deve exercer nenhuma ação que favoreça a patologização de comportamentos ou práticas homoeróticas, bem como a patologização de pessoas transexuais e travestis.

IV. Ao psicólogo é vedado qualquer tipo de prática relacionada à chamada “cura gay”, sendo permitido somente a realização das terapias de reversão sexual e de readequação de identidade de gênero que forem validadas técnica e cientificamente.

Dentre as afirmações acima, estão **CORRETAS**:

- A) Somente I e III.
- B) Somente II e III.
- C) Somente I e IV.
- D) Somente II e IV.

06) O Conselho Federal de Psicologia (CFP), na elaboração do documento “Referências técnicas para atuação de psicólogas (os) no CRAS/SUAS”, expressa e defende uma concepção de atuação em Psicologia no campo das políticas de Assistência Social “em consonância com uma ética cidadã que está diretamente relacionada às formas como consolidamos nossos processos democráticos, também relativos à nossa Constituição Federal de 1988 e as prerrogativas de garantias de direitos e de proteção e seguridade social”. Considerando as defesas no campo da Psicologia expressas pelo documento, podemos afirmar que se constitui diretriz do CFP para o trabalho em Psicologia no âmbito da Assistência Social:

- A) Atuar de forma consonante com as diretrizes, finalidades e objetivos da PNAS, buscando a privatização das políticas de assistência social visando a restringir o acesso à tais políticas e garantir maior qualidade no serviço ofertado.
- B) Atuar de modo a identificar e estimular os processos grupais, buscando fortalecer a hierarquia institucional e os processos disciplinarizadores para com os usuários do serviço com vistas a garantir o respeito aos profissionais do CRAS e o uso pacífico dos serviços ofertados.
- C) Atuar para além dos settings convencionais, em espaços adequados e viáveis ao desenvolvimento das ações, nas instalações do CRAS, da rede socioassistencial e da comunidade em geral.
- D) Atuar de forma a considerar o contexto social e cultural local, compreendendo os usuários do serviço em sua perspectiva biológica, como seres de capacidades e habilidades inatas que se diferenciam socialmente em decorrência das especificidades naturais e próprias a cada um.



07) Conforme apresentado no livro “Referências técnicas para atuação de psicólogas (os) em Programas de Atenção à Mulher em situação de Violência”, publicado pelo Conselho Federal de Psicologia (CFP), a violência de gênero e/ou violência doméstica praticada contra as mulheres podem levá-las a um intenso adoecimento físico e psicológico. Considerando as discussões apresentadas no livro citado, o disposto na Resolução CFP Nº 008/2020 (que estabelece normas de exercício profissional da psicologia em relação às violências de gênero) e a atuação em Psicologia frente às violências de gênero, assinale a alternativa **CORRETA**:

A) Ao lidar com mulheres em situação de violência doméstica e/ou violência de gênero, o psicólogo deve ser capaz de discernir os fatores que levaram à agressão, buscando compreender a parcela de responsabilidade da própria mulher na causa da violência sofrida a fim de trabalhar terapeuticamente para garantir a necessária mudança de comportamento por parte da vítima e evitar novas situações de violência.

B) Para efeitos de notificação compulsória diante da identificação de mulheres em situação de violência de gênero, o psicólogo deve considerar como violência de gênero somente as agressões que deixam marcas físicas pelo corpo, visto ser a única forma de violência de gênero passível de ser comprovada.

C) O psicólogo em sua atuação profissional deve acolher e cooperar com ações protetivas à mulher, seja ela cisgênero, transexual ou travesti, considerando os aspectos de raça, etnia, orientação sexual e deficiência, quando a mesma tiver seus direitos violados.

D) Na atuação junto às mulheres transexuais e travestis, o psicólogo deve zelar pelo respeito, dignidade e integridade de tais mulheres, sabendo que especificamente essas não estão sujeitas à violência de gênero e/ou violência doméstica visto serem biologicamente do sexo masculino.

08) No ano de 2020 a população mundial se deparou com um cenário pandêmico não vivenciado há mais de um século. Na Psicologia, novos desafios surgiram para a atuação profissional, visto que o contexto de emergência e desastre social colocou grande parte da população em situação de quarentena. Boaventura de Souza Santos, em seu livro “A cruel pedagogia do vírus”, discute a discriminação inerente aos momentos de quarentena, visto que tal medida é “mais difícil para uns grupos sociais do que para outros e impossível para um vasto grupo de cuidadores, cuja missão é tornar possível a quarentena ao conjunto da população”, nas palavras do autor. Sobre o cenário de pandemia de Covid-19 enfrentado desde 2020 e a atuação em Psicologia frente tal contexto, observe a charge a seguir e avalie as afirmações apresentadas:



Autor: Cazo. Disponível em: <https://blogdoaftm.com.br/charge-covid-19-nas-favelas/>.



I. Ao afirmar que a quarentena é mais difícil para determinados grupos sociais, Boaventura de Sousa Santos indica que a quarentena não é uma opção possível para muitas pessoas, explicando ao longo do livro citado como a pandemia afeta, em proporções muito desiguais, diferentes grupos sociais caracterizados pela raça, gênero, condição econômica, dentre outros marcadores sociais.

II. Em situações de calamidade pública ou de emergência, é dever fundamental do psicólogo prestar serviços profissionais sem visar benefícios pessoais.

III. Considerando a realidade brasileira, a charge apresentada se mostra exagerada e irreal, visto que as medidas de proteção social adotadas ao longo da pandemia conseguiram abarcar de forma igualitária todos os grupos sociais, garantindo as condições básicas de vida a toda a população.

IV. O profissional de Psicologia ao atuar em contexto de emergências e desastres, como no caso da pandemia de Covid-19, deve considerar os aspectos sociais e econômicos que operam sobre o contexto, buscando compreender como os diferentes grupos sociais são acometidos e afetados pela situação de emergência e desastre.

Dentre as afirmações apresentadas, estão **CORRETAS**:

- A) Somente II, III e IV.
- B) Somente I e IV.
- C) Somente II e III.
- D) Somente I, II e IV.

09) O racismo, tema de fundamental importância para a Psicologia, pode ser definido como “uma ideologia de abrangência ampla, complexa, sistêmica, violenta, que penetra e participa da cultura, da política, da economia, da ética”, tratando-se de uma estratégia de dominação social “pautada na presunção de que existem raças superiores e inferiores”, conforme explicado no livro “Relações Raciais: Referências Técnicas para atuação de psicólogas/os”, publicado pelo Conselho Federal de Psicologia (CFP). Considerando o conteúdo apresentado no livro citado, o Código de Ética Profissional do Psicólogo e a Resolução CFP N° 018/2002 (que estabelece normas de atuação para os psicólogos em relação a preconceito e discriminação racial), assinale a alternativa **CORRETA** acerca da atuação em Psicologia na interface com as relações étnico-raciais:

A) O psicólogo, ao exercer sua prática profissional em qualquer contexto, deverá zelar para não praticar qualquer ação que favoreça a discriminação e/ou preconceito de raça e/ou etnia, assumindo o compromisso de sempre contribuir com o seu conhecimento para uma reflexão sobre o preconceito e para a eliminação do racismo.

B) O psicólogo, em seu exercício profissional, ao presenciar o crime de racismo praticado publicamente por outro profissional deverá sair imediatamente do local e se omitir, não se pronunciando sobre o fato ocorrido a fim de garantir e preservar o princípio do sigilo profissional e confidencialidade.

C) Na atuação em Psicologia, considerar as relações étnico-raciais e o racismo estrutural que opera sobre a atuação profissional implica compreender que as pessoas brancas não sofrem, visto que seus privilégios sociais a protegem das diferentes formas de sofrimentos psicológicos.

D) É fundamental ao psicólogo, ao lidar com demandas referentes às relações étnico-raciais, compreender que o racismo reverso – isto é, o racismo da pessoa negra praticada contra a pessoa branca – é tão presente e prejudicial quanto o racismo comum, visto que o sofrimento das pessoas brancas não pode ser desconsiderado.



10) “Toda a psicologia é social”, afirma Silvia Lane na célebre obra “Psicologia Social: o homem em movimento”, organizada pela autora e por Wanderley Codo há quase quatro décadas. O livro, referência imprescindível à formação em Psicologia até os dias de hoje, é um marco na construção da Psicologia Social enquanto ciência e profissão na realidade brasileira. Sobre a concepção de Psicologia Social defendida por Silvia Lane no livro citado, pode-se **AFIRMAR** que:

A) A autora entende que para atender às reais necessidades brasileiras a Psicologia Social deve se basear na tradição pragmática de raiz estadunidense, buscando harmonizar as relações sociais e garantir a produtividade social, com vistas a minimizar os conflitos da sociedade e garantir maior felicidade e bem estar aos seres humanos.

B) Segundo Lane, o ser humano possui natureza histórico-social, necessitando dos grupos e interações sociais para sua formação enquanto humano, sendo por isso que Psicologia Social deve se comprometer a compreender e a transformar a relação entre indivíduos e sociedade em busca da emancipação humana.

C) Entender o ser humano como um organismo biológico em interação constante com seu meio físico é o ponto central para Lane, que defende que somente assim é possível uma transformação social, compreendendo (e atuando sobre) os processos psicológicos e neurofisiológicos como a real causa dos comportamentos humanos.

D) Para Silvia Lane, o caráter social da Psicologia Social por ela defendida se expressa na luta pela garantia da manutenção da sociedade tal como ela está, entendendo que somente a ordem social conservadora é capaz de cessar as contradições da realidade e garantir aos seres humanos a possibilidade de construção autônoma e individual de sua própria história.

11) Na atualidade brasileira, em processos de avaliação psicológica a/o psicóloga/o deverá pautar suas decisões com base na utilização de fontes fundamentais de informação e, em alguns contextos, poderá também ser feito o uso de fontes complementares de informações. Dentre as alternativas abaixo, qual **NÃO** representa uma fonte fundamental de informação?

A) Testes psicológicos aprovados pelo CFP para uso profissional da psicóloga e do psicólogo.

B) Entrevistas psicológicas, anamnese.

C) Documentos técnicos, tais como protocolos ou relatórios de equipes multiprofissionais.

D) Protocolos ou registros de observação de comportamentos obtidos individualmente ou por meio de processo grupal e/ou técnicas de grupo.

12) Com as constantes mudanças no mercado de trabalho, em que é exigido cada vez mais produtividade em menor tempo, gerando grande sobrecarga nos colaboradores e, associadas à precária percepção de estabilidade laboral, constata-se exponencial aumento de adoecimento psíquico relacionado ao trabalho. Sobre essa temática, considere as afirmações a seguir:

I) A análise dos fatores psicossociais no trabalho é uma importante ação visando monitoramento do processo saúde-doença. Entende-se por fatores psicossociais o conjunto de percepções e experiências do colaborador a partir de sua interação com a execução de suas funções laborais e com o contexto organizacional em que atua.



II) Na análise dos fatores psicossociais no trabalho, um desfecho positivo esperado é o aumento da percepção de satisfação e motivação no trabalho, bem como sentimentos de autoconfiança e autoeficácia. Já os desfechos negativos tendem a gerar riscos à saúde do colaborador.

III) Atualmente, o Ministério do Trabalho e Previdência (MTE), por intermédio de Normas Regulamentadoras (NR), estabelece que a realização de avaliação psicossocial deverá ser compulsória em atividades profissionais específicas.

A partir das afirmações supramencionadas, assinale a alternativa **CORRETA**.

- A) Apenas as afirmativas I e II estão corretas.
- B) Todas as afirmativas estão incorretas.
- C) Apenas a afirmativa I está correta.
- D) Todas as afirmativas estão corretas.

13) A liderança é uma temática de grande importância no mundo do trabalho, principalmente no que tange à sua relevância nas organizações. Analise as afirmações a seguir:

I) O líder com estilo transacional é aquele que se relaciona com seus liderados com base em trocas, ou seja, tende a recompensar seus liderados com base no desempenho.

II) Do estilo transformacional, a liderança tem o foco na produtividade e pressão no trabalho, muitas vezes desmotivando seus liderados já que o intuito é transformar trabalho em resultados.

III) O líder com estilo autocrático é aquele que centraliza a condução do trabalho (o foco está na execução do mesmo), se comportando por diversas vezes de forma autoritária.

Marque a alternativa **CORRETA**:

- A) Apenas as afirmativas I e III estão corretas.
- B) Apenas as afirmativas I e II estão corretas.
- C) Apenas a afirmativa I está correta.
- D) Todas as afirmativas estão corretas.

14) No processo de admissão de colaboradores, uma importante etapa é o recrutamento. A literatura geralmente apresenta três procedimentos de recrutamento, quais sejam, interno, externo e misto. Analise as afirmações a seguir e assinale a **INCORRETA**.

A) O recrutamento interno consiste em atrair candidatos que já estão inseridos nos cargos em questão (ou seja, são internos ao cargo). Nesse sentido, a proposta consistirá em anunciar a vaga visando atrair candidatos que estejam trabalhando em outras organizações e ocupando este cargo em questão, sendo muitas vezes essas organizações consideradas concorrentes de mercado.

B) De forma geral, as comunicações de recrutamento visando atrair novos candidatos têm sofrido alterações ao longo dos anos, principalmente no que tange à utilização de mídias. Os anúncios em jornais, revistas, rádio e televisão, considerados por muito tempo tradicionais, hoje são menos utilizados, tendo maior frequência as estratégias de atração de candidatos por intermédio de redes sociais e sites especializados.



C) Espera-se que no recrutamento misto sejam atraídos para a vaga em aberto candidatos que já estejam trabalhando (na mesma organização em que há a existência da vaga e também em outras), assim como candidatos que não estejam trabalhando no momento.

D) As estratégias de recrutamento, independentemente se interno, externo ou misto, devem apresentar informações relevantes sobre a vaga em aberto, de forma a atrair um contingente interessante de candidatos para a seleção. Um cuidado importante é analisar o cargo e expor nesta comunicação os requisitos fundamentais para se ocupá-lo (tal procedimento poderá já contribuir com a seleção).

15) A Resolução CFP 006/2019 apresenta algumas modalidades de documentos psicológicos. Com base na referida resolução, assinale a resposta **CORRETA**.

A) Declaração é um documento que tem por finalidade afirmar as condições psicológicas de quem a solicita.

B) O laudo psicológico é elaborado a partir de processo de avaliação psicológica e que deverá apresentar informações técnicas e científicas dos fenômenos psicológicos.

C) Para a elaboração do parecer psicológico a(o) psicóloga(o) deverá atender novamente um caso que já foi avaliado para verificar inconsistências.

D) O laudo psicológico é o único documento que possui a finalidade de apresentar as informações referentes a processos de avaliações psicológicas.

16) Acerca do conceito de liderança, analise as afirmações a seguir:

I) É esperado que a liderança dirija sua equipe de trabalho visando atingir o objetivo proposto.

II) O líder deve estimular sua equipe e favorecer um ambiente de integração entre os liderados.

III) A liderança deve motivar e treinar seus liderados.

IV) O líder deve ser capaz de dividir algumas atividades de trabalho com seus liderados, delegando funções e visando aumentar a maturidade da equipe.

A) Apenas a I e II estão corretas.

B) Apenas I, II e IV estão corretas.

C) Apenas II e III estão corretas.

D) Todas as afirmações estão corretas.

17) Procedimentos de descrição e análise de cargos são importantes para a investigação sistemática dos mesmos, de forma a contribuir com outros subsistemas organizacionais. Acerca da temática, assinale a afirmação **INCORRETA**:

A) Descrição de cargo está relacionada ao conteúdo, a seus aspectos intrínsecos, ou seja, o levantamento de atribuições e responsabilidades esperadas para a execução do cargo. Já a análise de cargo diz respeito aos aspectos extrínsecos, ou seja, são os requisitos esperados para se ocupar o cargo.

B) Cargo é uma unidade da organização. Diz respeito a um conjunto de deveres e responsabilidades que o diferencia de outros cargos.



C) Procedimentos adequados de descrição e análises de cargos podem auxiliar outras atividades da área de gestão de pessoas, como ações de treinamento, desenvolvimento humano e educação (TD&E), avaliação de desempenho, recrutamento e seleção (R&S), dentre outras.

D) Descrição de cargo está relacionada aos aspectos extrínsecos, ou seja, são os requisitos esperados para se ocupar o cargo. Já a análise de cargo diz respeito ao conteúdo, a seus aspectos intrínsecos, ou seja, o levantamento de atribuições e responsabilidades esperadas para a execução do cargo.

18) Ações em Treinamento, Desenvolvimento Humano e Educação (TD&E) são fundamentais para todos os contextos de trabalho. A partir das afirmações a seguir, assinale a INCORRETA.

A) O objetivo de um treinamento baseado no cargo é que o colaborador, ao término deste, esteja capacitado para exercer adequadamente as funções do referido cargo.

B) As principais etapas de um programa de TD&E consistem em levantamento das necessidades, planejamento, execução e avaliação.

C) O objetivo de um treinamento baseado no cargo é que o colaborador, ao término deste, esteja capacitado para solucionar os problemas na organização em que trabalha.

D) Ações de TD&E não são exclusivas a cargos específicos, ou seja, podem ser aplicadas em todos os cargos presentes em uma organização de trabalho, a depender da demanda.

19) A seguir serão apresentadas descrições das diferentes modalidades de documentos psicológicos previstos na Resolução CFP 006/2019.

I) Afirmar as condições psicológicas de quem o solicita, com fundamento em um diagnóstico psicológico ou uma determinada situação, estado ou funcionamento psicológico.

II) Pronunciamento por escrito, com intuito de apresentar uma análise técnica e responder a uma questão-problema do campo psicológico ou a documentos psicológicos questionados.

III) Resultante de um processo de avaliação psicológica, com finalidade de subsidiar decisões relacionadas ao contexto em que surgiu a demanda. Apresenta informações técnicas e referencial científico dos fenômenos psicológicos, considerando os condicionantes históricos e sociais da pessoa, grupo ou instituição atendida.

IV) Resultante do trabalho multiprofissional, com realização individual ou em conjunto com profissionais de outra área, respeitando-se autonomia e ética dos vários membros.

V) Comunicar a atuação do psicólogo em um processo de trabalho, podendo gerar recomendações, encaminhamentos e intervenções, não tendo como objetivo o diagnóstico psicológico.

VI) Registrar, de forma objetiva e sucinta, informações sobre a prestação de serviço realizado ou em realização.

Assinale a alternativa que apresenta a sequência com os títulos corretos dos documentos.

A) I - Declaração; II - Atestado psicológico; III - Relatório psicológico; IV - Relatório multiprofissional; V - Laudo psicológico; VI - Parecer psicológico.



- B) I - Declaração; II - Laudo psicológico; III - Parecer psicológico; IV - Relatório multiprofissional; V - Relatório psicológico; VI - Atestado psicológico.
C) I - Atestado psicológico; II - Parecer psicológico; III - Laudo psicológico; IV - Relatório multiprofissional; V - Relatório psicológico; VI - Declaração.
D) I - Parecer psicológico; II - Atestado psicológico; III - Laudo psicológico; IV - Relatório multiprofissional; V - Relatório psicológico; VI - Declaração.

20) A cultura organizacional tende a ser vista como um elemento no contexto laboral de gradativa mudança. Para a efetiva e adequada modificação da cultura organizacional é necessário:

- A) Que os colaboradores mantenham os comportamentos já adotados em relação à organização.
B) Que os colaboradores insatisfeitos sejam desligados da organização, contratando-se novos.
C) Aplicar procedimentos coercitivos para que os colaboradores entendam a mudança esperada por parte da organização e comecem a agir de tal forma.
D) Que as lideranças se apresentem de forma resiliente e acolhedora, visando iniciar e sustentar a mudança cultural.

LÍNGUA PORTUGUESA

Considere o texto abaixo para responder às questões 21 a 24.

Ao longo do século passado, era comum que aqueles que apresentassem comportamento considerado excêntrico, estranho ou afastado de alguma forma do padrão moral vigente fossem encaminhados, por autoridade médica ou mesmo policial, a um hospital psiquiátrico. Foi um período de muitas vidas desperdiçadas, porque o encarceramento, muitas vezes, era determinado por motivos que nem remotamente poderiam ser qualificados como questões psiquiátricas.

Três casos, entre tantos, foram emblemáticos no Hospital Psiquiátrico do Juquery, em Franco da Rocha, São Paulo, onde mais tarde trabalhei: as internações, entre o final da década 1940 e o início da década de 1950, de uma japonesa de 19 anos apenas porque não conseguia falar português; de uma jovem de 17 anos, por solicitação de um juiz que a acusava de “meretriz”; e de um rapaz de 18 anos, por ser epilético. Eles têm em comum o fato de que nunca mais deixaram o Juquery.

Outro exemplo das situações absurdas é a história da criança que nasceu na unidade, filha de uma paciente, foi adotada e depois ‘devolvida’ ao hospital. A menina peregrinou por instituições de abrigo a menores até retornar definitivamente ao Juquery, na década de 1960. Transformada em um grande asilo de indesejáveis, destino de muitos rotulados como pacientes psiquiátricos, a unidade era a derradeira morada de quase todos que ali estavam. Muitos funcionários diziam que, de lá, só se saía com alta celestial [...].

<https://cienciahoje.org.br/artigo/retrocessos-na-politica-de-saude-mental/>. Adaptado

21) A frase “... era comum que aqueles que apresentassem comportamento considerado excêntrico, estranho ou afastado de alguma forma do padrão moral vigente fossem encaminhados, por autoridade médica ou mesmo policial, a um hospital psiquiátrico”



(1º parágrafo), está na voz passiva, uma vez que o sujeito recebe uma ação. Passando o mesmo trecho para a voz ativa, teríamos:

- A) Era comum que autoridade médica ou mesmo policial encaminhassem aqueles que apresentassem comportamento considerado excêntrico, estranho ou afastado de alguma forma do padrão moral vigente a um hospital psiquiátrico.
- B) Era comum que autoridade médica ou mesmo policial encaminhassem, a um hospital psiquiátrico, aqueles que apresentassem comportamento considerado excêntrico, estranho ou afastado de alguma forma do padrão moral vigente.
- C) É comum que aqueles que apresentassem comportamento considerado excêntrico, estranho ou afastado de alguma forma do padrão moral vigente sejam encaminhados, por autoridade médica ou mesmo policial, a um hospital psiquiátrico.
- D) É comum que autoridade médica ou mesmo policial encaminhem, a um hospital psiquiátrico, aqueles que apresentassem comportamento considerado excêntrico.

22) Uma das formas de marcar a opinião em um trecho é por meio do uso de adjetivos subjetivos, que podem qualificar pessoas, fatos e substantivos no geral, de acordo com a visão de quem escreve. É possível identificar esse recurso estilístico na frase:

- A) “Eles têm em comum o fato de que nunca mais deixaram o Juquery” (2º parágrafo).
- B) “A menina peregrinou por instituições de abrigo a menores até retornar definitivamente ao Juquery, na década de 1960” (3º parágrafo).
- C) “Outro exemplo das situações absurdas é a história da criança que nasceu na unidade” (3º parágrafo).
- D) “Muitos funcionários diziam que, de lá, só se saía com alta celestial...” (3º parágrafo).

23) No final do texto, ao afirmar que os pacientes só saíam do hospital psiquiátrico “com alta celestial”, os funcionários queriam dizer, de forma metafórica, que os pacientes:

- A) Só saíam do lugar quando morriam.
- B) Só saíam do lugar quando tinham ajuda de líderes religiosos.
- C) Só saíam fugindo do lugar.
- D) Só saíam se estivessem recuperados.

24) Na frase “A menina peregrinou por instituições de abrigo a menores até retornar definitivamente ao Juquery, na década de 1960” (3º parágrafo), a expressão grifada exerce a função sintática de:

- A) objeto direto.
- B) objeto indireto.
- C) adjunto adnominal.
- D) adjunto adverbial.

Considere o texto a seguir para responder às questões 25 a 28.



A epidemia de FOMO

Fear of Missing Out é um termo novo para algo que sempre existiu: o medo de ficar de fora [...].

Peguei covid em 2022, dois anos e três doses de vacina depois do início da pandemia. O quadro foi leve graças à imunização, mas não teve como fugir da quarentena: dez dias de isolamento. Na sexta à noite, aproveitei para zerar aquele videogame que eu já estava jogando há semanas, mas nunca tinha tempo de terminar. Seria um bom final de semana.

E estava sendo, até eu entrar nas redes sociais. A cada story do Instagram, uma festa, um happy hour, um jantar, um rolê diferente. Parecia que todos os meus amigos estavam se divertindo sem mim.

Foi o suficiente para estragar uma noite que seria agradável para mim também, ainda que de outra forma. Não consegui me concentrar no jogo e dormi mal. No final de semana seguinte, perguntei se meu amigo iria para determinada festa. “Ah, nem queria muito. Mas se eu não for, o meu FOMO vai atacar.”

Bingo. Foi o que senti naquele fim de semana. Não era ansiedade ou depressão. Era FOMO: Fear of Missing Out. Significa “medo de ficar de fora”. É o nome inventado para descrever aquela sensação ruim que você tem quando perde o happy hour da empresa, uma viagem em família ou encontro entre amigos. Em suma, um estresse súbito por estar perdendo alguma experiência valiosa.

Segundo uma pesquisa de 2012 feita pela agência de publicidade J. Walter Thompson, sete em cada dez millennials (pessoas que nasceram entre 1981 e 1996) dizem que já sentiram FOMO. Naquela época, apenas 8% dos entrevistados conheciam o termo, mas se identificaram com a sensação após a explicação da sigla. Quatro em cada dez admitem que o sentimento é frequente.

[...]

<https://super.abril.com.br/comportamento/a-epidemia-de-fomo/>. Adaptado

25) De acordo com o texto, é possível inferir que:

- A) Só tem FOMO quem usa redes sociais.
- B) O FOMO é um medo exclusivo dos millennials.
- C) As redes sociais podem despertar o FOMO.
- D) O FOMO surgiu com as redes sociais.

26) No subtítulo “Fear of Missing Out é um termo novo para algo que sempre existiu: **o medo de ficar de fora**”, a expressão grifada exerce a função sintática de:

- A) adjunto adnominal.
- B) adjunto adverbial.
- C) aposto.
- D) complemento nominal.

27) Na frase “Peguei covid em 2022, dois anos e três doses de vacina depois do início da pandemia. O quadro foi leve graças à imunização, **mas** não teve como fugir da quarentena ...”, retirada do 1º parágrafo, o termo destacado tem o valor semântico de:



- A) adição
- B) oposição
- C) conclusão
- D) explicação

28) Na oração “[...] **se eu não for**, o meu FOMO vai atacar”, retirada do 3º parágrafo, o termo grifado é uma oração subordinada que expressa o sentido de:

- A) causa.
- B) consequência.
- C) condição.
- D) finalidade.

Considere a tirinha de “Armandinho” para responder à questão 29.



<https://tirasarmandinho.tumblr.com/post/124191697134/tirinha-original>

29) Na tirinha, o menino Armandinho dá uma resposta inusitada a seu pai, gerando humor por meio da quebra de expectativas. Para produzir o efeito cômico desse diálogo, o autor da tirinha lança mão do recurso expressivo denominado:

- A) eufemismo, uma vez que o termo “o psicólogo só vai conversar” ameniza uma situação desagradável.
- B) personificação, uma vez que os “piolhos” desempenham a ação de “passar pela cabeça”.
- C) metáfora, uma vez que há uma associação implícita entre psicólogo e piolhos.
- D) ambiguidade ou duplo sentido, uma vez que a expressão “o que está passando pela sua cabeça” pode ter mais de um significado.

30) Assinale a alternativa em que ocorre **UMA INADEQUAÇÃO** em relação ao uso da crase.

- A) Armandinho estava cara à cara com o psicólogo.
- B) A consulta de Armandinho foi às 14h.
- C) Armandinho foi atendido às pressas.
- D) Armandinho estava à espera da consulta.



INFORMÁTICA

31) Um recurso muito útil do Microsoft Word está demonstrado na imagem/texto a seguir. O editor utiliza-se de diversos recursos para edição. Na edição/formatação do texto, que se refere a “Sigmund Freud”, temos o mesmo alinhado em uma das extremidades. Qual é o alinhamento usado no parágrafo a seguir?

As contribuições de Freud, porém, não se resumem ao campo da psicanálise, uma vez que suas teorias repercutiram bastante no campo científico e influenciaram diretamente áreas como a psicoterapia. A obra de Freud também repercutiu até em campos como a filosofia e a literatura. Até hoje alguns dos métodos de tratamento criados por Freud são utilizados por psiquiatras.

Fonte: <https://mundoeducacao.uol.com.br/psicologia/sigmund-freud.htm>

- A) Centralizar.
- B) Alinhar à Direita.
- C) Alinhar à Esquerda.
- D) Justificar.

32) O Microsoft Excel utiliza-se de gráficos para exibir e representar informações. Qual é o nome do gráfico que consta na imagem a seguir?

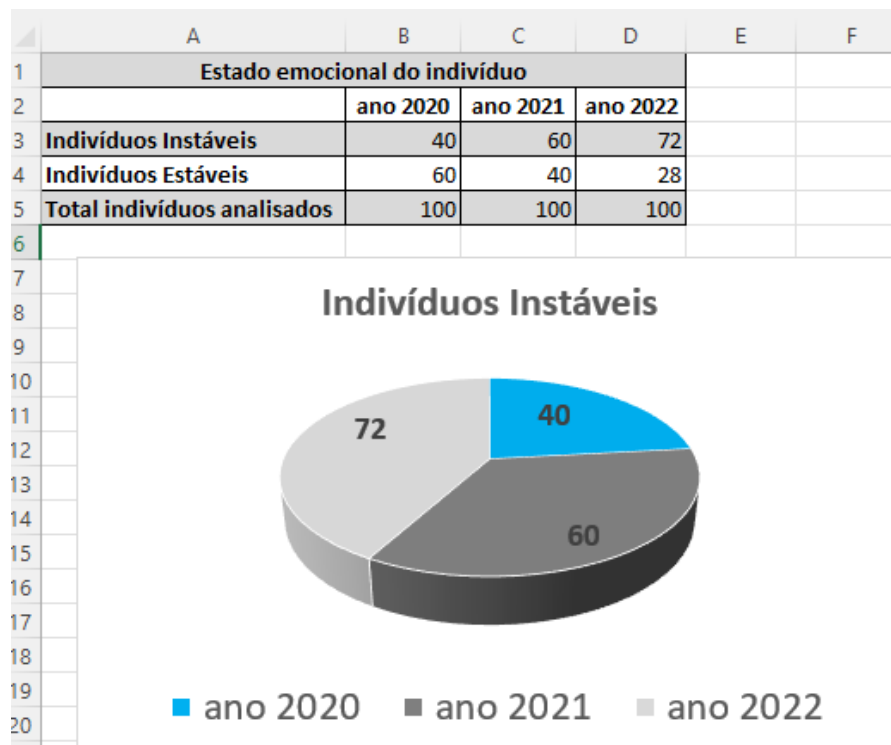

- A) Gráfico de Colunas.
- B) Gráfico de Linhas.
- C) Gráfico de Pizza ou Rosca.
- D) Gráfico de Radar.



33) Usando um gráfico do Microsoft Excel, que é umas das melhores formas para se compreender informações e seus respectivos dados, faça uma análise a seguir e assinale a opção **CORRETA**.

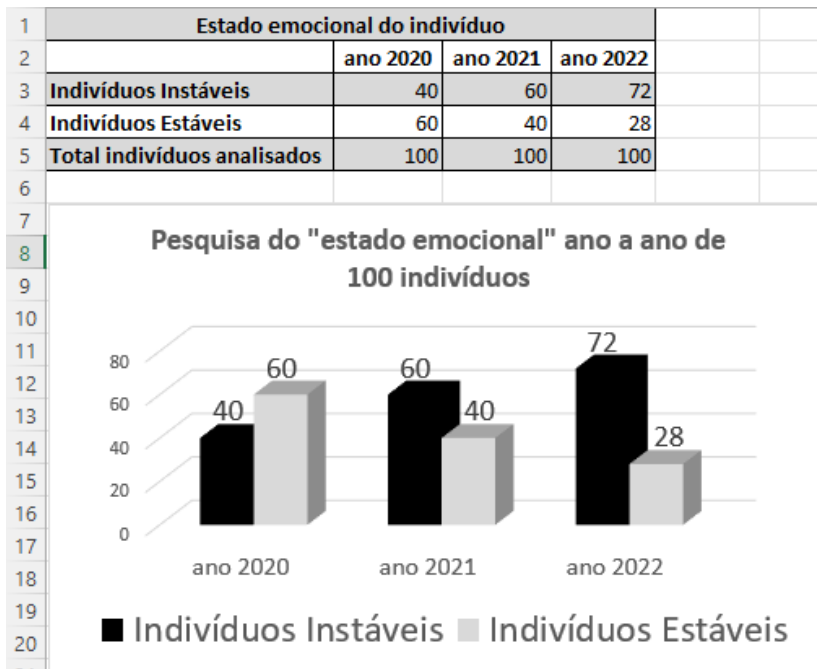

- A) Houve uma queda no número de indivíduos, emocionalmente instáveis, no decorrer dos anos.
- B) Houve uma queda no número de indivíduos, emocionalmente estáveis, no decorrer dos anos.
- C) Houve um aumento no número de indivíduos, emocionalmente estáveis, no decorrer dos anos.
- D) No ano de 2022 o número de indivíduos instáveis emocionalmente é menor que os estáveis.

34) Usando agora a planilha de dados, no Microsoft Excel, na imagem a seguir, temos alguns valores referentes a diversos indivíduos no ano de 2020. Os números estão em suas respectivas células, referenciados por colunas (uso de letras) e linhas (uso de números). Para calcular o Total, "Total de indivíduos analisados" em 100 pessoas, usou-se uma "fórmula". Qual é a fórmula **CORRETA** para se obter este valor?

	A	B	C	D
1	Estado emocional do indivíduo			
2		ano 2020	ano 2021	ano 2022
3	Indivíduos Instáveis	40	60	72
4	Indivíduos Estáveis	60	40	28
5	Total indivíduos analisados	100	100	100

- A) =(B2+B3)
- B) =SOMA(B2:B3)
- C) =MEDIA(B2:B6)
- D) =SOMA(B3:B4)



35) Preservar recursos é importante, pensar a real necessidade de se imprimir um documento também, selecionar o tamanho exato do papel que temos em nossa impressora, antes da impressão, pode auxiliar nesta economia, aproveitando ao máximo o espaço útil do papel. O Sistema Operacional Windows, disponibiliza a tela a seguir, em Impressoras e Scanners, em Preferências de impressão. Na tela, qual é a opção correta que representa a possibilidade de se escolher o tamanho exato do papel?

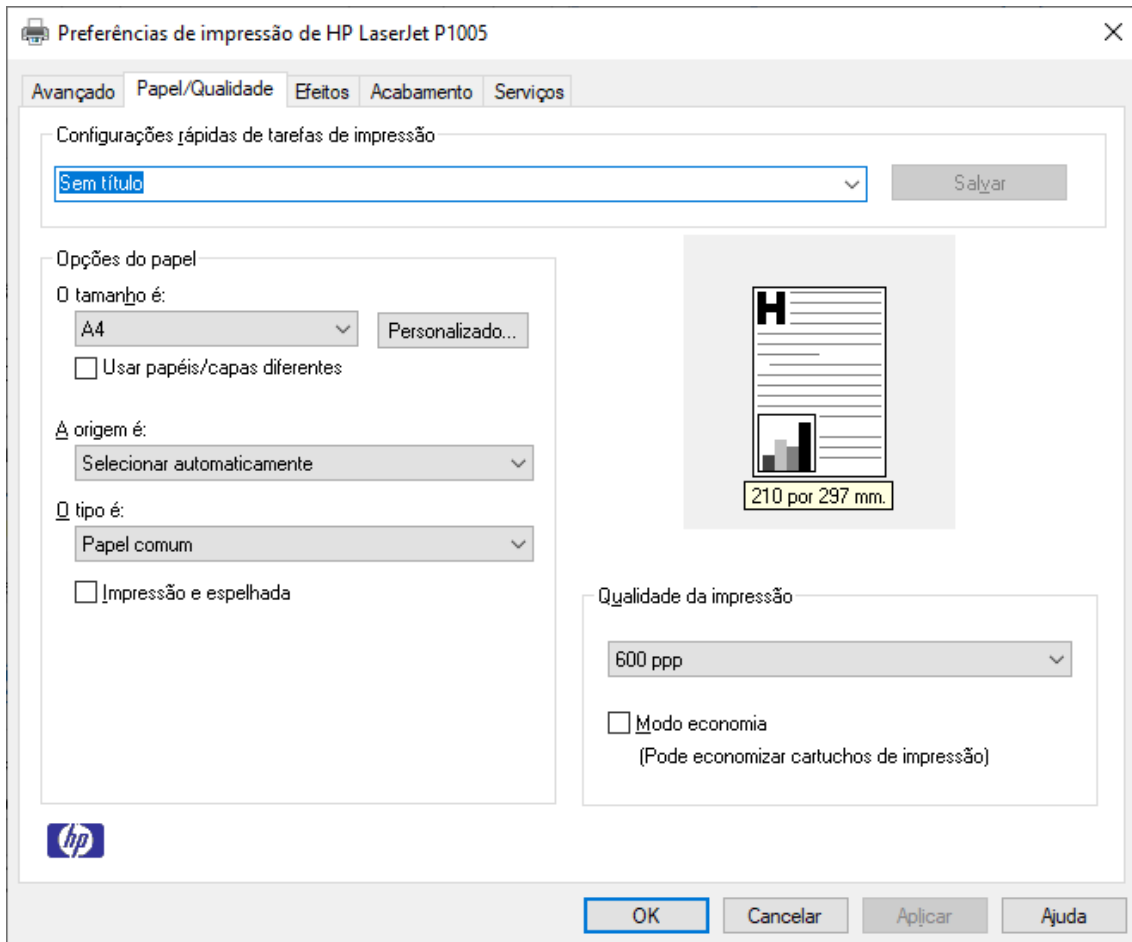

- A) Configurações rápidas de tarefas de impressão.
- B) Opções do papel, o tamanho é:.
- C) Opções do papel, a origem é:.
- D) Qualidade da impressão (opção: Modo economia).

36) Os “pacotes de programas para escritórios” gratuitos são muito úteis e amplamente utilizados, eles oferecem normalmente um processador de textos, um editor de planilhas eletrônicas, e um editor de apresentações. A seguir qual é a alternativa **CORRETA** que representa os “pacotes gratuitos”.

- A) LibreOffice, Google Docs, WPS Office.
- B) Google Docs, Microsoft Office, LibreOffice.
- C) Microsoft Office, Google Docs, WPS Office.
- D) WPS Office e Microsoft Office.



37) No Microsoft Word, as tabelas são uma forma fácil de organizar os dados contidos na mesma. Nota-se a seguir que o digitador/atendente, digitou, de forma incorreta a tabela, pois o mesmo, esqueceu-se de digitar, incluir a linha 3, com as informações do paciente das 10h. É perfeitamente possível a correção sem iniciar o trabalho novamente e sem apagar os dados já digitados. Basta selecionar a linha 2, como mostra a figura a seguir, e escolher a opção correta do menu que segue para incluir a linha ausente. Portanto, qual é a opção correta do menu abaixo, que nos leva a possibilidade de incluir a linha no local correto.

Tabela incorreta.

Ordem de chegada do paciente	horário	Nome Paciente	Nome do médico
1	9h	João	Paula
2	9h30m	Maria	Maria
4	10h30m	Paulo	Pedro



Tabela correta.

Ordem de chegada do paciente	horário	Nome Paciente	Nome do médico
1	9h	João	Paula
2	9h30m	Maria	Maria
3	10h	João Pedro	Paulo
4	10h30m	Paulo	Pedro

- A) Inserir Coluna à Esquerda.
- B) Inserir Coluna à Direita.
- C) Inserir Linhas Acima.
- D) Inserir Linhas Abaixo.

38) O “pacote de programas” gratuito Google Docs, é uma ferramenta de escritório. Ele incorpora aplicações que também o tornam uma boa opção de “pacote de programas” não pago, para um escritório/empresa. A seguir qual é o item **CORRETO** que se aplica ao Google Docs?

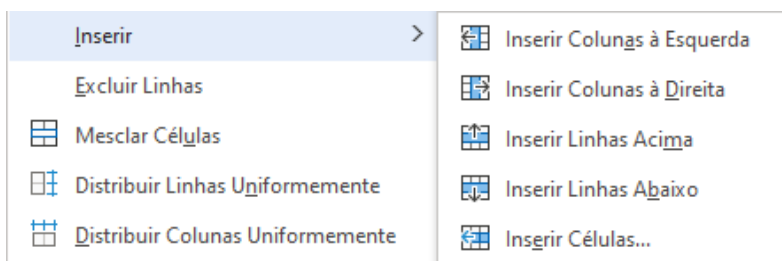
- A) Google Docs contém apenas um processador de textos.
- B) Google Docs contém somente um editor de planilhas eletrônicas e um editor de apresentações.
- C) Google Docs contém apenas um editor de apresentações.
- D) Google Docs contém dentre outros um processador de textos, um editor de planilhas eletrônicas, e um editor de apresentações.

39) A tela a seguir traz diversas informações importantes, sobre o arquivo texto “Sigmund Freud”, o mesmo está gravado na área de trabalho do Windows. Uma destas



informações é de extrema importância para que o usuário possa transferir/copiar este arquivo para um e-mail, ou um “pen drive”, ou seja, é necessário saber se o arquivo não excederá a capacidade do local de destino. Das opções a seguir, qual é a correta, que indica esta informação necessária.

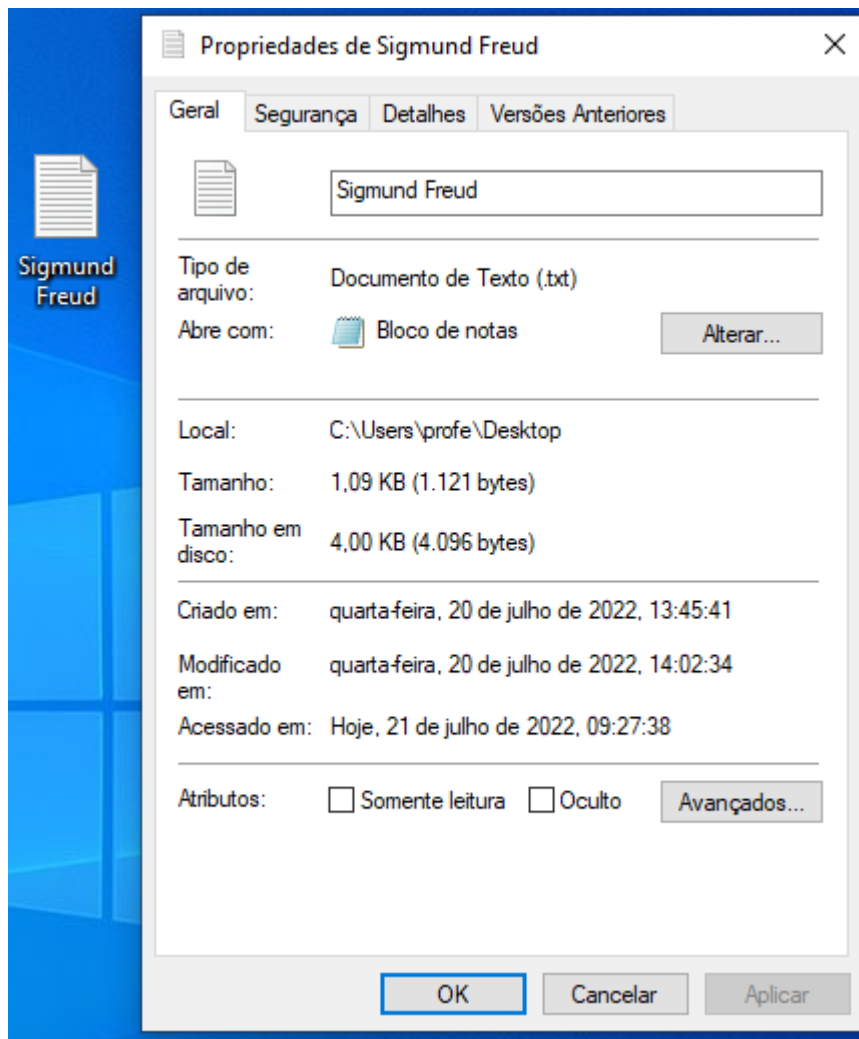

- A) Tipo de arquivo: Documento de Texto (.txt).
- B) Local: C:Users\profe\Desktop.
- C) Acessado em: Hoje, 21 de julho de 2022, 09:27:38.
- D) Tamanho em disco: 4,00 KB (4.096 bytes).

40) Na imagem a seguir, nota-se que a pasta na área de trabalho do Windows, está com o nome digitado de forma incorreta, como “Atendments aos pacientes”, quando o correto/ideal seria “Atendimentos aos pacientes”. Portanto, é necessário corrigir o erro, ou seja, trocar o nome da referida pasta. Qual é a opção correta, a ser utilizada no menu a seguir.

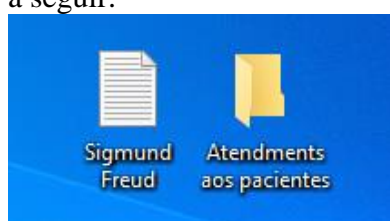

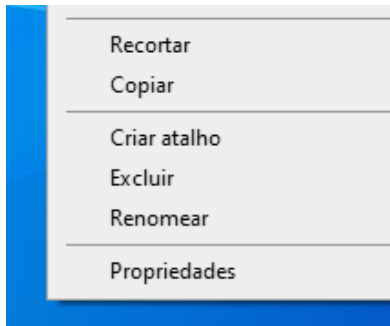

- A) Renomear.
- B) Excluir.
- C) Recortar.
- D) Copiar.

LEGISLAÇÃO

41) De acordo com o art. 6º, da Constituição Federal, são direitos sociais, dentre outros:

- A) A assistência aos desamparados.
- B) A assistência religiosa.
- C) A propriedade.
- D) A irredutibilidade do salário.

42) Marque a alternativa **CORRETA** de acordo com o art. 5º, da Constituição Federal:

- A) É livre a expressão da atividade intelectual, artística, científica e de comunicação, sendo possível a sua censura posterior ou exigência de licença prévia.
- B) É plena a liberdade de associação para fins lícitos, inclusive a de caráter paramilitar.
- C) É garantido o direito de propriedade, não sendo necessário, contudo, que atenda a sua função social.
- D) É livre o exercício de qualquer trabalho, ofício ou profissão, atendidas as qualificações profissionais que a lei estabelecer.

43) Marque a alternativa **CORRETA** a respeito da assistência social, nos termos dos artigos 203 e 204, da Constituição Federal:

- A) A assistência social será prestada a quem dela necessitar, mediante contribuição à seguridade social.
- B) Um dos objetivos da assistência social é a garantia de um salário mínimo de benefício mensal à pessoa portadora de deficiência e ao idoso que comprovem não possuir meios de prover à própria manutenção ou de tê-la provida por sua família, conforme dispuser a lei.
- C) Uma das diretrizes para as ações governamentais na área da assistência social é a participação da população, a qual deverá ser feita individualmente, sendo vedada a participação por meio de organizações representativas.



D) É facultado aos Estados e ao Distrito Federal vincular à programa de apoio à inclusão e promoção social até cinco décimos por cento de sua receita tributária líquida, sendo possível a aplicação desses recursos no pagamento de serviço da dívida.

44) Marque a alternativa **CORRETA** nos termos da Lei Orgânica do Município de Bauru:

A) No caso de vaga ou licença de vereador, o presidente convocará imediatamente o suplente, que tomará posse no prazo de quinze dias, salvo justo motivo aceito pela Câmara Municipal.

B) A remuneração do vereador será reajustada automaticamente todos os anos, independentemente da edição de lei.

C) Os vereadores podem ser responsabilizados por suas opiniões, palavras e votos no exercício do mandato e na circunscrição do Município.

D) Todos os meses a partir da posse, deverá cada vereador fazer declaração de seus bens, a qual será arquivada na diretoria de apoio legislativo.

45) Marque a alternativa **CORRETA** nos termos da lei municipal n. 3.601/1993, que dispõe sobre a estrutura organizacional da Prefeitura Municipal de Bauru:

A) O Prefeito Municipal não poderá delegar nenhuma atribuição ao Chefe de seu Gabinete ou a Secretários municipais.

B) A lei municipal n. 3.601/1993 permite a instituição de programa de treinamento dos servidores que ingressarem no quadro permanente, mas proíbe a criação de programa de reciclagem periódica para todos os servidores.

C) A Prefeitura Municipal de Bauru é integrada pelos seguintes órgãos, diretamente vinculados ao Prefeito Municipal: Gabinete do Prefeito; Secretarias Municipais; Administrações Regionais; e Diretoria Distrital.

D) O Gabinete do Prefeito é o órgão de assessoramento direto e imediato do Prefeito Municipal, com responsabilidade, dentre outras, de edição de Decretos Municipais.

46) Marque a alternativa **CORRETA** sobre atos administrativos, de acordo com a lei municipal n. 5.804/2009, que regula atos e processos administrativos no âmbito da Administração Pública Municipal:

A) Os atos administrativos, inclusive os de caráter geral, sempre entrarão em vigor 30 (trinta) dias a partir da data de sua publicação.

B) Será de 80 (oitenta) dias, se outra não for a determinação legal, o prazo máximo para a prática de atos administrativos isolados, que não exijam processo para sua prolação, ou para a adoção, pela autoridade pública, de outras providências necessárias à aplicação de lei ou decisão administrativa.

C) A norma administrativa deve ser interpretada e aplicada da forma que melhor garanta a realização da finalidade pretendida pelo agente público.

D) A Administração não iniciará qualquer atuação material relacionada com a esfera jurídica dos particulares sem a prévia expedição do ato administrativo que lhe sirva de fundamento, salvo na hipótese de expressa previsão legal.



47) Marque a alternativa **CORRETA** sobre processos administrativos, de acordo com a lei municipal n. 5.804/2009, que regula atos e processos administrativos no âmbito da Administração Pública Municipal:

- A) Serão assegurados às partes no processo administrativo o direito de emitir manifestação, de oferecer provas e acompanhar sua produção, de obter vista e de recorrer.
- B) Nos processos administrativos serão observados, entre outros, o critério de atendimento a fins de interesse geral, sendo possível a renúncia total de poderes ou competências.
- C) O interessado não poderá desistir do pedido formulado.
- D) A Administração poderá se recusar a protocolar a petição.

48) Marque a alternativa **CORRETA** de acordo com a lei municipal n. 1.574/1971:

- A) É permitido atribuir ao funcionário serviços diversos dos inerentes ao seu cargo.
- B) A reintegração será feita em qualquer cargo, mesmo que a remuneração seja superior ao anteriormente ocupado.
- C) O funcionário que interromper o exercício por mais de setenta dias consecutivos ficará sujeito à pena de demissão por abandono de cargo.
- D) Cargo público é o conjunto de funções, atribuições e responsabilidades cometidas a um funcionário.

49) Marque a alternativa **CORRETA** a respeito das férias, nos termos da lei municipal n. 1.574/1971:

- A) É permitida a acumulação de férias por período superior a 2 (dois) anos consecutivos.
- B) Atendido o interesse do serviço, o funcionário poderá gozar as férias de uma só vez ou em períodos diversos, sendo obrigatoriamente, um deles, no mínimo correspondente a metade do total de dias a que tem direito.
- C) 100% (cem por cento) do montante das férias acumuladas poderão ser convertidas em espécie, atendidos os interesses da administração, tomados por base os vencimentos atuais do funcionário.
- D) Caberá ao chefe, diretor ou encarregado da repartição ou do serviço, organizar, no mês de dezembro, a escala de férias para o ano seguinte, a qual não poderá mais ser alterada.

50) Marque a alternativa **CORRETA** sobre o direito de petição, previsto na lei municipal n. 3.781/94:

- A) Cabe pedido de reconsideração à autoridade que houver expedido o ato ou proferido a primeira decisão, o qual poderá ser renovado.
- B) O prazo para interposição de pedido de reconsideração é de 25 (vinte e cinco) dias, a contar da publicação ou da ciência, pelo interessado, da decisão recorrida.
- C) O pedido de reconsideração e o recurso não tem efeito suspensivo.
- D) Em caso de provimento de pedido de reconsideração ou do recurso, os efeitos da decisão não retroagirão à data do ato impugnado.