



PROVA OBJETIVA
ESPECIALISTA EM GESTÃO ADMINISTRATIVA E SERVIÇOS – ENGENHEIRO DE
SEGURANÇA DO TRABALHO

NOME: _____
Nº INSCR. _____

INSTRUÇÕES

- 1- Preencha com caneta esferográfica de tinta azul ou preta, fabricada de material transparente, de maneira legível, os dados de **IDENTIFICAÇÃO** solicitados no Caderno de Prova (Nome Completo e Número de Inscrição) e assine no Cartão Resposta.
- 2- Verifique se a sequência da numeração das folhas do Caderno de Prova está correta (11 páginas). **Após a orientação do fiscal sobre a conferência da prova, este não será substituído sob qualquer alegação.**
- 3- A **PROVA OBJETIVA** contém **50 (cinquenta)** questões objetivas, com **04 (quatro) alternativas (A, B, C e D)**, valendo **1,80 (um ponto e oitenta centésimos)** cada, devendo o candidato obter no **mínimo 60% de acerto** para ser aprovado.
- 4- No Cartão Resposta, as questões estão representadas pelos seus respectivos números. Preencha, **FORTEMENTE**, com caneta esferográfica (tinta azul ou preta), toda a opção de sua escolha, sem ultrapassar as bordas. Conforme modelo abaixo.

Exemplo: Questão 01 - A



- 5- O **Cartão Resposta** será o **único documento válido para correção** e **NÃO** será substituído em hipótese alguma, salvo se detectado erro ocasionado pela coordenação do Concurso.
- 6- **NÃO RASURE** o Cartão Resposta e **NÃO MARQUE MAIS DE UMA ALTERNATIVA**, caso contrário, o cartão ou a questão poderão ser **ANULADOS**. Evite deixar questões sem respostas.
- 7- Para o correto preenchimento do Cartão Resposta aguarde a orientação do fiscal.
- 8- Não faça perguntas aos examinadores, a interpretação das questões faz parte da Prova.
- 9- No decorrer da Prova não será permitida qualquer espécie de consulta bem como qualquer comunicação externa e interna e entre os candidatos.
- 10- A Prova terá duração de **03 (três) horas** e ao terminá-la entregue ao fiscal o Caderno de Prova completo, juntamente com o Cartão Resposta.
- 11- A saída da sala só poderá ocorrer depois de decorrida 01 (uma) hora de início da Prova. A não observância desta exigência acarretará a exclusão do Concurso.
- 12- O candidato que permanecer na sala de prova até 01 (uma) hora antes de seu término, poderá levar consigo o Caderno de Prova.
- 13- O gabarito será publicado no dia **29/11/2022**, e o Resultado a partir do dia **22/12/2022** no Diário Oficial de Bauru.

01		26	
02		27	
03		28	
04		29	
05		30	
06		31	
07		32	
08		33	
09		34	
10		35	
11		36	
12		37	
13		38	
14		39	
15		40	
16		41	
17		42	
18		43	
19		44	
20		45	
21		46	
22		47	
23		48	
24		49	
25		50	



PREFEITURA MUNICIPAL DE BAURU
Secretaria Municipal de Administração
Departamento de Recursos Humanos



Prefeitura Municipal de Bauru

Concurso Público para o Cargo de ESPECIALISTA EM GESTÃO ADMINISTRATIVA E SERVIÇOS – ENGENHEIRO DE SEGURANÇA DO TRABALHO

CONHECIMENTOS ESPECÍFICOS

01) As instruções por escrito quanto às precauções para evitar acidentes do trabalho ou doenças ocupacionais e que podem estar contempladas em procedimentos de trabalho e outras instruções de SST. Considerando a NR 01 a definição da frase anterior é referente a:

A) Combinação da probabilidade de ocorrer lesão ou agravo à saúde, causados por um evento perigoso, exposição a agente nocivo ou exigência da atividade de trabalho e da severidade dessa lesão ou agravo à saúde.

B) Organização de pessoa ou grupo de pessoas com suas próprias funções com responsabilidades, autoridades e relações para alcançar seus objetivos.

C) Profissional legalmente habilitado ou trabalhador qualificado, conforme disposto em NR específica, responsável pela elaboração das capacitações e treinamentos.

D) Ordem de serviço de segurança e saúde no trabalho.

02) O objetivo da Norma é estabelecer as disposições gerais, o campo de aplicação, os termos e as definições comuns às Normas Regulamentadoras - NR relativas a segurança e saúde no trabalho e as diretrizes e os requisitos para o gerenciamento de riscos ocupacionais e as medidas de prevenção em Segurança e Saúde no Trabalho. Assim a NR 01 descreve que o trabalhador tem como deveres:

A) Informar o empregador sobre os riscos ocupacionais existentes nos locais

de trabalho, as medidas de prevenção adotadas pela empresa para eliminar ou reduzir tais riscos, os resultados dos exames médicos e de exames complementares de diagnóstico aos quais os próprios trabalhadores forem submetidos e os resultados das avaliações ambientais realizadas nos locais de trabalho.

B) Cumprir as disposições legais e regulamentares sobre segurança e saúde no trabalho, inclusive as ordens de serviço expedidas pelo empregador e usar o equipamento de proteção individual fornecido, submeter-se aos exames médicos previstos nas NR, colaborar com a organização na aplicação das NR e usar o equipamento de proteção individual fornecido pelo empregador.

C) Controlar os riscos, adotar medidas pela organização, construir os procedimentos a serem adotados em situação de emergência.

D) Determinar procedimentos que devem ser adotados em caso de acidente ou doença relacionada ao trabalho, incluindo a análise de suas causas e disponibilizar à Inspeção do Trabalho todas as informações relativas à segurança e saúde no trabalho.

03) Segundo a NR 05 – Comissão interna de Acidentes (CIPA), constatada a participação inferior a _____ no segundo dia de votação, não haverá a apuração dos votos e a comissão eleitoral deverá prorrogar o período de votação para o dia subsequente, computando-se os votos já registrados nos dias anteriores, a qual será considerada válida com a participação de qualquer número de empregados.



Assinale a alternativa que preenche **CORRETAMENTE** a lacuna do trecho acima.

- A) Um terço dos empregados.
- B) Um quarto dos empregados.
- C) Um quinto dos empregados.
- D) Metade dos empregados.

04) Complete a frase com a alternativa **CORRETA:**

São obrigatórias a elaboração e a implementação do PGR (Programa de Gerenciamento de Riscos) nos _____, contemplando os riscos ocupacionais e suas respectivas medidas de prevenção.

- A) Canteiros de obras.
- B) Eventos públicos.
- C) Ambientes Indústrias.
- D) Locais de trabalhos em altura.

05) Qual o número da NR que estabelece os requisitos para a avaliação das exposições ocupacionais a agentes físicos, químicos e biológicos quando identificados no Programa de Gerenciamento de Riscos-PGR, previsto na NR-1?

- A) NR 07.
- B) NR 13.
- C) NR 09.
- D) NR 15.

06) O aterramento das instalações elétricas deve ser executado conforme regulamentação estabelecida pelos órgãos competentes e, na ausência desta, deve atender às Normas Internacionais vigentes. Esta afirmação é apresentada com uma medida de segurança:

- A) Individual.
- B) Coletiva.
- C) Em Projetos.

D) Na construção, montagem, operação e manutenção.

07) Os trabalhadores que intervenham em instalações elétricas energizadas com alta tensão, devem receber treinamento de segurança, específico em:

- A) Segurança no Sistema Elétrico de Potência (SEP).
- B) Segurança em instalações elétricas desenergizadas.
- C) Segurança em projetos.
- D) Segurança na construção, montagem, operação e manutenção

08) As máquinas e equipamentos movidos ou impulsionados por força humana ou animal e equipamentos estáticos são exemplos que **NÃO** se aplicam à norma regulamentadora:

- A) NR 22.
- B) NR 13.
- C) NR 12.
- D) NR 25.

09) “Razão entre a distância que o trabalhador percorreria na queda e o comprimento do equipamento que irá detê-lo”, é definida, pela NR 35 – Trabalho em Altura, como:

- A) Suspensão inerte.
- B) Fator de queda.
- C) Condição impeditiva.
- D) Ponto de ancoragem.

10) Qual o objetivo da Norma Regulamentadora 18?

A) Disciplinar os preceitos a serem observados na organização e no ambiente de trabalho, de forma a tornar compatível o planejamento e o desenvolvimento da atividade mineira



com a busca permanente da segurança e saúde dos trabalhadores.

B) Estabelecer diretrizes e requisitos para o desenvolvimento do Programa de Controle Médico de Saúde Ocupacional - PCMSO nas organizações, com o objetivo de proteger e preservar a saúde de seus empregados em relação aos riscos ocupacionais, conforme avaliação de riscos do Programa de Gerenciamento de Risco - PGR da organização.

C) Estabelecer requisitos mínimos para gestão da integridade estrutural de caldeiras a vapor, vasos de pressão, suas tubulações de interligação e tanques metálicos de armazenamento nos aspectos relacionados à instalação, inspeção, operação e manutenção, visando à segurança e à saúde dos trabalhadores.

D) Estabelecer diretrizes de ordem administrativa, de planejamento e de organização, que visam à implementação de medidas de controle e sistemas preventivos de segurança nos processos, nas condições e no meio ambiente de trabalho na indústria da construção.

11) Numa organização, o profissional da área de Segurança e Saúde no Trabalho depara com os seguintes requisitos:

- I.** Identificação de riscos.
- II.** Inventário de riscos.
- III.** Identificação de perigos.
- IV.** Avaliação dos riscos.
- V.** Controle dos riscos.
- VI.** Plano de ação.

Está **CORRETA** a alternativa que apresenta a seguinte sequência de requisitos para o gerenciamento dos riscos ocupacionais:

- A)** III, IV, II, V e VI.
- B)** II, III, IV, V e VI.
- C)** I, II, III, IV e V.

D) III, I, II, V e IV.

12) O empregador deve implementar medidas de prevenção na organização conforme itens abaixo:

- I.** Eliminação dos fatores de risco.
- II.** Minimização e controle dos fatores de risco com adoção de medidas de proteção coletiva.
- III.** Adoção de medidas de proteção individual.
- IV.** Minimização e controle dos fatores de risco com adoção de medidas administrativas ou de organização do trabalho.

Escolha a alternativa que apresenta a ordem de prioridade **CORRETA** dessas medidas de prevenção:

- A)** I, II, IV e III.
- B)** I, II, III e IV.
- C)** I, III, II e IV.
- D)** IV, I, II e III.

13) Numa organização os procedimentos de respostas aos cenários de emergência devem prever:

- I.** Os meios e recursos necessários para os primeiros socorros.
- II.** Encaminhamento de acidentados.
- III.** Abandono de área.
- IV.** Medidas necessárias para os cenários de emergência de pequena magnitude, quando aplicável.

Escolha a alternativa **INCORRETA** de procedimentos de respostas.

- A)** I somente.
- B)** IV somente.
- C)** I e II somente.
- D)** III e IV somente.



14) A CIPA (Comissão Interna de Prevenção de Acidentes) tem por atribuições as seguintes ações:

- I.** Realizar a identificação dos perigos e avaliação dos riscos, bem como a adoção de medidas de prevenção implementadas pela organização.
- II.** Verificar os ambientes e as condições de trabalho visando identificar situações que possam trazer riscos para a segurança e saúde dos trabalhadores.
- III.** Participar no desenvolvimento e implementação de programas relacionados à segurança e saúde no trabalho.
- IV.** Realizar a análise dos acidentes e doenças relacionadas ao trabalho e propor, quando for o caso, medidas para a solução dos problemas identificados.
- V.** Promover, anualmente, em conjunto com o SESMT, onde houver, a Semana Interna de Prevenção de Acidentes do Trabalho-SIPAT, conforme programação definida pela CIPA.

Escolha a alternativa em que as afirmações **NÃO** são atribuições da CIPA:

- A) I, II e III apenas.
- B) I e IV apenas.
- C) III e IV apenas.
- D) III, IV e V apenas.

15) Ao fornecer o EPI, a organização deve assegurar a prestação de informações, observadas as recomendações do manual de instruções fornecidas pelo fabricante ou importador do EPI, em especial sobre:

- I.** Descrição do equipamento e seus componentes.
- II.** Risco ocupacional contra o qual o EPI oferece proteção.
- III.** Restrições e limitações de proteção.
- IV.** Forma inadequada de uso e ajuste.
- V.** Manutenção e substituição.

VI. Responsabilidade pela limpeza, higienização, guarda e conservação.

Escolha a alternativa **INCORRETA**:

- A) I e II apenas.
- B) III e IV apenas.
- C) IV e VI apenas.
- D) I e V apenas.

16) O PCMSO - Programa de Controle Médico de Saúde Ocupacional nas organizações tem as seguintes diretrizes:

- I.** Implantar e realizar o monitoramento das medidas de prevenção adotadas na organização.
- II.** Rastrear e detectar precocemente os agravos à saúde relacionados ao trabalho.
- III.** Detectar possíveis exposições excessivas a agentes nocivos ocupacionais.
- IV.** Definir a inaptidão de cada empregado para exercer suas funções ou tarefas determinadas.
- V.** Subsidiar o encaminhamento de empregados à Previdência Social.

Escolha a alternativa **INCORRETA**:

- A) I e II apenas.
- B) III e IV apenas.
- C) I e IV apenas.
- D) I e V apenas.

17) Os procedimentos apropriados para a desenergização das instalações elétricas liberadas para a realização do trabalho obedecem a sequência abaixo:

- I.** Seccionamento.
- II.** Impedimento de reenergização.
- III.** Constatação da ausência de tensão.
- IV.** Instalação de aterramento temporário com equipotencialização dos condutores dos circuitos.
- V.** Proteção dos elementos desenergizados existentes na zona



controlada.

VI. Instalação da sinalização de impedimento de reenergização.

Escolha a alternativa **INCORRETA** para o procedimento de desenergização:

- A) I e VI apenas.
- B) II e III apenas.
- C) VI apenas.
- D) V apenas.

18) Em uma condição de ruído de 84 a 85 dB(A) e dose diária de exposição avaliada de 80 a 100(%) a atuação recomendada é de:

- A) Manutenção da condição existente.
- B) Adoção de medidas preventivas.
- C) Adoção de medidas Corretivas.
- D) Adoção de medidas preventivas e corretivas visando a redução da dose diária.

19) A implementação de medidas de prevenção a partir da AEP (Avaliação Ergonômica Preliminar) ou AET (Análise Ergonômica do Trabalho) evita que os trabalhadores, ao realizar suas atividades, sejam obrigados a efetuar de forma contínua e repetitiva:

- I. Posturas extremas ou nocivas do tronco, do pescoço, da cabeça, dos membros superiores e/ou dos membros inferiores.
- II. Movimentos bruscos de impacto dos membros superiores.
- III. Uso reduzido de força muscular.
- IV. Frequência de movimentos dos membros superiores ou inferiores que possam comprometer a segurança e a saúde do trabalhador.
- V. Exposição a vibrações.
- VI. Exigência cognitiva que possa comprometer a segurança e saúde do trabalhador.

Escolha a alternativa **INCORRETA**:

- A) III somente.
- B) II somente.
- C) I somente.
- D) V somente.

20) O exercício de trabalho em condições de periculosidade assegura ao trabalhador a percepção de adicional de 30% (trinta por cento), incidente sobre o salário, sem os acréscimos resultantes de gratificações, prêmios ou participação nos lucros da empresa. São consideradas atividades e operações perigosas o trabalho com:

- I. Explosivos.
- II. Inflamáveis.
- III. Segurança Pessoal.
- IV. Atividades ou operações em equipamentos elétricos alimentados por extra baixa tensão.
- V. Atividades laborais com utilização de motocicletas no deslocamento de vias públicas.
- VI. Radiações ionizantes ou materiais radioativos.

Escolha a alternativa **INCORRETA**:

- A) IV somente.
- B) III e IV somente.
- C) V e VI somente.
- D) I somente.

LÍNGUA PORTUGUESA

Leia o texto “Consumo sustentável” e responda às questões de 21 a 26

O Consumo Sustentável envolve a escolha de produtos que utilizaram menos recursos naturais em sua produção, que garantiram o emprego decente aos que os produziram, e que serão facilmente reaproveitados ou reciclados. Significa comprar aquilo que é realmente necessário, estendendo a vida útil dos produtos tanto quanto possível. Consumimos de maneira



sustentável quando nossas escolhas de compra são conscientes, responsáveis, com a compreensão de que terão consequências ambientais e sociais – positivas ou negativas.

Mudança de comportamento é algo que leva tempo e amadurecimento do ser humano, mas é acelerada quando toda a sociedade adota novos valores. O termo “sociedade de consumo” foi cunhado para denominar a sociedade global baseada no valor do “ter”. No entanto, o que observamos agora são os valores de sustentabilidade e justiça social fazendo parte da consciência coletiva, no mundo e também no Brasil. Este novo olhar sobre o que deve ser buscado por cada um promove a mudança de comportamento, o abandono de práticas nocivas de alto consumo e o desperdício e a adoção de práticas conscientes de consumo.

Consumo consciente, consumo verde, consumo responsável são nuances do Consumo Sustentável, cada um focando uma dimensão do consumo. O consumo consciente é o conceito mais amplo e simples de aplicar no dia a dia: basta estar atento à forma como consumimos – diminuindo o desperdício de água e energia, por exemplo – e às nossas escolhas de compra – privilegiando produtos e empresas responsáveis. A partir do consumo consciente, a sociedade envia um recado ao setor produtivo de que quer que lhe sejam ofertados produtos e serviços que tragam impactos positivos ou reduzam significativamente os impactos negativos no acumulado do consumo de todos os cidadãos.

Disponível em: <http://www.mma.gov.br/responsabilidade-socioambiental/producao-e-consumo-sustentavel/conceitos/consumo-sustentavel>. (adptado)

21) No texto “Consumo sustentável”, o autor defende a ideia de que:

A) Praticamos o consumo consciente, porque compramos produtos que aumentam os impactos negativos.

B) Modificamos o comportamento para o consumo consciente, pois já ocorre o amadurecimento humano em nosso país.

C) Observamos os valores de sustentabilidade e justiça social, pois já fazem parte da consciência coletiva no Brasil.

D) Temos o dever de praticar o consumo consciente e comprar somente o necessário, avaliando os impactos ao meio ambiente.

22) Com base na tipologia e na sua estrutura, ao qual pertence o texto “Consumo sustentável”, podemos afirmar que é um texto:

A) Injuntivo.

B) Narrativo.

C) Dissertativo.

D) Descritivo.

23) Sabendo-se que o texto analisado tem por objetivo informar o leitor, identificam-se, **CORRETAMENTE**, a função de linguagem e suas características como sendo:

A) Conativa, pois ocorre conversa com o leitor e uso de imperativos.

B) Emotiva, pois o texto é escrito, sobretudo, em primeira pessoa.

C) Referencial, pois apresenta informações precisas em uma linguagem objetiva.

D) Metalinguística, pois o narrador explica ao leitor sua obra.

24) De acordo com o texto, o autor acredita que:

A) O desperdício de água e energia elétrica na sociedade não favorece a mudança de comportamento.

B) O consumo verde interfere diretamente na responsabilização das empresas.



- C) O comprometimento do consumidor, sob o olhar da justiça, não propicia a mudança de comportamento.
D) Novos valores favorecem a mudança de comportamento do consumidor

25) No fragmento da frase, retirada do texto “O Consumo sustentável envolve a escolha de produtos que utilizaram menos recursos naturais em sua produção...”, podemos classificar **MORFOLOGICAMENTE** as palavras grifadas, em:

- A) Substantivo/Verbo/Artigo/Adjetivo/P reposição.
B) Artigo/Substantivo/Verbo/Preposição /Pronome.
C) Verbo/Artigo/Preposição/Adjetivo/Substantivo.
D) Artigo/Verbo/Adjetivo/Substantivo/P reposição.

26) “...consumo responsável são nuances do Consumo Sustentável...” Os vocábulos “Responsável” e “Sustentável”, transcritos do texto, são acentuados por serem palavras:

- A) Oxítonas terminadas em A, E, O, seguidas ou não de S.
B) Proparoxítonas.
C) Monossílabas tônicas terminadas em A, E, O, seguidas ou não de S.
D) Paroxítonas terminadas em L.

27) “...Se eu deixar para escrever minhas memórias quando tiver 70 anos, vou esquecer muita coisa e mentir demais.” O conectivo sublinhado, no período acima, estabelece uma relação de:

- A) Condição.
B) Causalidade.
C) Companhia.
D) Finalidade.

28) Indique a alternativa que preenche adequadamente as lacunas da frase: “___ anos que o homem se pergunta: se não ___ medos, como ___ esperanças?”

- A) Faz, houvesse, existiriam
B) Fazem, houvesse, existiriam
C) Faz, houvesse, existiria
D) Faz, houvessem, existiria.

MATEMÁTICA

29) Seja $A = [a_{ij}]_{2 \times 2}$ uma matriz tal que $a_{ij} = i + j - 1$. A matriz $A^2 = A \times A$ é igual a:

- A) $\begin{bmatrix} 5 & 8 \\ 8 & 13 \end{bmatrix}$
B) $\begin{bmatrix} 1 & 4 \\ 4 & 9 \end{bmatrix}$
C) $\begin{bmatrix} 1 & 2 \\ 2 & 3 \end{bmatrix}$
D) $\begin{bmatrix} 9 & 4 \\ 4 & 1 \end{bmatrix}$

30) O gráfico a seguir mostra as diferentes frequências com que determinadas quantidades de relatórios são produzidas mensalmente pela equipe Alfa de engenheiros de uma empresa a depender das características de cada trabalho.

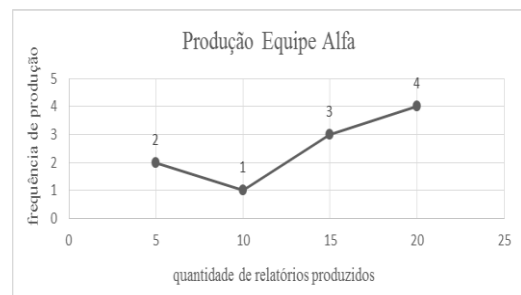

Analisando o gráfico, é possível **AFIRMAR** que:

- A) As informações contidas no gráfico não são suficientes para que se possa obter as medidas estatísticas **moda**,



mediana e **média** para a distribuição de frequências da produção de relatórios.

B) A **mediana** e a **média** valem ambas 12,5.

C) A **moda** vale 20, a **mediana** vale 15 e a **média** vale 12,5.

D) A equipe Alfa produz em **média** 14,5 relatórios por mês.

31) Na lanchonete, Lia gasta R\$12,00 consumindo 2 salgados e 1 refrigerante. Sua colega, Sara, gasta R\$ 20,50 pagando por 3 salgados e 2 refrigerantes. Se Francisco consumir apenas 1 salgado mais 1 refrigerante nessa lanchonete, pagará:

A) R\$ 6,00.

B) R\$ 7,00.

C) R\$ 8,50.

D) R\$ 10,25.

32) Numa reunião dos colaboradores de uma empresa estão presentes homens e mulheres sendo a quantidade de homens o quádruplo da quantidade de mulheres. Uma calculadora financeira será sorteada entre os presentes. A probabilidade de que a pessoa sorteada seja uma mulher é:

A) $\frac{1}{5}$

B) $\frac{3}{5}$

C) $\frac{4}{5}$

D) impossível de calcular por não ter sido informada a quantidade de pessoas presentes.

33) Pede-se observar a sequência de algarismos abaixo e determinar qual deverá ser o algarismo a ocupar a 3208ª posição nessa sequência.
9 7 5 3 5 7 9 7 5 3 5 7 9 7 5 3 5 7...

A) 9.

B) 7.

C) 5.

D) 3.

34) Com os 8 engenheiros que trabalham numa empresa, pretende-se montar equipes de trabalho com 3 engenheiros em cada uma. Sabendo que em cada equipe um dos engenheiros deve ser o relator dos trabalhos realizados e que relatores diferentes caracterizam equipes diferentes, a quantidade de equipes distintas que podem ser montadas é:

A) 56.

B) 168.

C) 336.

D) 1008.

35) Num site de venda de produtos eletrônicos, os preços se relacionam da seguinte forma: 3 notebooks valem o mesmo que 9 celulares, 10 celulares valem o mesmo que 5 tablets, 2 tablets valem o mesmo que 8 calculadoras e 10 calculadoras são vendidas por R\$ 5000,00. Comprando apenas 1 notebook, paga-se:

A) R\$ 6000,00.

B) R\$ 3333,00.

C) R\$ 3000,00.

D) R\$ 2400,00.

36) Assinalar a expressão matemática **FALSA**:

A) $\frac{x^5 y^7}{x^7 y^5} = \left(\frac{y}{x}\right)^4$

B) $(x^2)^{-1} = \frac{1}{x^2}$

C) $\frac{x^2+2xy+y^2}{x+y} = x + y$

D) $(x - y)^2 = x^2 - y^2$



INFORMÁTICA

37) Durante a rotina de trabalho, contamos com a ajuda de inúmeros recursos de tecnologia que nos ajudam a tornar o trabalho mais eficiente e eficaz. São eles: Programas de Computadores. Dentre eles estão o Google Chrome e LibreOffice Calc. Sobre os programas citados, é **CORRETO** afirmar que eles são:

- A) Um navegador e uma ferramenta de Gestão de e-mails.
- B) Um Gestor de contratos e um editor de texto.
- C) Um editor de planilha eletrônica e um Navegador.
- D) Um Navegador e um Media Player.

38) Um usuário recebeu um e-mail em sua caixa de entradas e no cabeçalho do e-mail recebido constava a seguinte informação:

De: usuario@bauru.gov.br
Para: rh@bauru.gov.br
CC: compras@bauru.gov.br, administracao@bauru.gov.br
Assunto: Lista de Compras do usuário **mario@bauru.gov.br**

Considerando que não houveram problemas no envio e recebimento da mensagem, de acordo com as informações apresentadas, quantas contas de e-mail receberam a mensagem?

- A) 5 contas.
- B) 3 contas.
- C) 1 conta.
- D) 4 contas.

39) Quando o computador é ligado, a primeira coisa a ser exibida é a Área de Trabalho. Nela, você pode realizar inúmeras operações que facilitam o dia a dia de trabalho. Dentre as operações

abaixo, assinale qual delas não pode ser realizada na Área de Trabalho:

- A) Abrir um Programa.
- B) Pesquisas na Web.
- C) Criar uma pasta.
- D) Organizar ícones.

40) O Explorador de Arquivos do Microsoft Windows permite localizar arquivos e navegar por todas as pastas de todas as unidades de disco conectadas ao computador. Assinale abaixo o atalho utilizado para abertura do explorador de arquivos:

- A) Shift + E
- B) CTRL + D
- C) WinKey (Bandeira do Windows) + E
- D) AltGr + T

41) Ao selecionar um arquivo no Sistema Operacional Windows 10 ou Windows 7 e em seguida pressionar as teclas Shift + Del, assinale a operação realizada:

- A) O arquivo será movido para a lixeira.
- B) O arquivo será renomeado.
- C) O arquivo será recortado.
- D) O arquivo será apagado permanentemente.

42) O Microsoft Excel é utilizado para realizar cálculos de maneira rápida e eficiente. Para realizar cálculos, é possível se utilizar de fórmulas que facilitam a obtenção do resultado. Analisando a planilha a seguir, assinale a fórmula contida na coluna C3:

	A	B	C
1	1	3	2
2	2	7	4,5
3	5	3	4

- A) =(A1+B1)-2
- B) =(A3+B3)/2



- C) $= (A2 + B2) / 2$
D) $= (A3 + B3) + 2$

43) Um usuário recebeu um e-mail contendo um anexo chamado “Pasta de Custos.xlsx”. Dos programas disponíveis no pacote Microsoft Office, assinale a alternativa **CORRETA** para abrir o arquivo recebido:

- A) Microsoft PowerPoint.
B) Microsoft Word.
C) Microsoft Excel.
D) Microsoft Outlook.

LEGISLAÇÃO

44) Assinale a alternativa **CORRETA**. Nos termos da Constituição Federal, o plano diretor como instrumento básico da política de desenvolvimento e de expansão urbana:

- A) Deve ser aprovado pela Câmara Municipal sendo obrigatório para cidades com mais de vinte mil habitantes.
B) Deve ser aprovado pela Câmara Municipal sendo obrigatório para cidades com mais de cinquenta mil habitantes.
C) Deve ser aprovado pela Câmara Municipal sendo obrigatório para cidades com mais de dez mil habitantes.
D) Deve ser aprovado pela Câmara Municipal sendo obrigatório para cidades com mais de cem mil habitantes.

45) Assinale a alternativa **INCORRETA**. A Constituição Federal quanto aos Municípios prescreve:

A) O Município reger-se-á por lei orgânica, votada em dois turnos, com o interstício mínimo de dez dias, e aprovada por dois terços dos membros da Câmara Municipal.

B) O total da despesa com a remuneração dos Vereadores não poderá ultrapassar o montante de dez por cento da receita do Município.

C) Para a composição das Câmaras Municipais será observado o limite máximo de 23 (vinte e três) Vereadores, nos Municípios de mais de 300.000 (trezentos mil) habitantes e de até 450.000 (quatrocentos e cinquenta mil) habitantes.

D) A posse do Prefeito e do Vice-Prefeito no dia 1º de janeiro do ano subsequente ao da eleição.

46) Assinale a alternativa **INCORRETA**. O Plano de Desenvolvimento na Carreira (PDC) da Prefeitura Municipal deverá ser consubstanciado, de acordo com:

- A) Plano de metas institucionais.
B) Plano de metas das unidades/setores.
C) Plano de metas de atendimento populacional.
D) Plano de metas das equipes.

47) O plebiscito e o referendo são consultas ao povo para que delibere sobre matéria de inequívoca relevância para o Município. A Lei Orgânica do Município de Bauru, acerca de tais instrumentos, prescreve:

- A) Aprovada a realização do plebiscito ou do referendo por dois terços dos Vereadores, a convocação para tanto será feita pelo Prefeito Municipal, por meio de decreto.
B) Aprovada a realização do plebiscito ou do referendo por dois terços dos Vereadores, a convocação para tanto será feita pelo Presidente da Câmara Municipal, por meio de decreto.
C) Aprovada a realização do plebiscito ou do referendo pela maioria simples dos Vereadores, a convocação para tanto será feita pelo Prefeito Municipal, por meio de decreto.



D) Aprovada a realização do plebiscito ou do referendo pela maioria absoluta dos Vereadores, a convocação para tanto será feita pelo Presidente da Câmara Municipal, por meio de decreto.

48) Assinale a alternativa CORRETA:

A Lei 4830/2002 que transformou o Serviço de Previdência dos Municipiários de Bauru - SEPREM na Fundação de Previdência dos Servidores Públicos Municipais Efetivos de Bauru - FUNPREV prescreve, quanto aos membros do Conselho Curador, do Conselho Fiscal e da Presidência:

A) Os membros do Conselho Curador, do Conselho Fiscal e da Presidência devem pertencer aos quadros de servidores ocupantes de cargos efetivos, ativos ou inativos, da Administração Direta, Autarquias, Fundações e Câmara Municipal.

B) Os membros do Conselho Curador, do Conselho Fiscal e da Presidência devem pertencer aos quadros de servidores ocupantes de cargos efetivos, ativos ou inativos, da Administração Direta, Autarquias e Câmara Municipal.

C) Os membros do Conselho Curador, do Conselho Fiscal e da Presidência devem pertencer, somente, aos quadros de servidores ocupantes de cargos efetivos ativos da Administração Direta, Autarquias e Câmara Municipal.

D) Os membros do Conselho Curador, do Conselho Fiscal e da Presidência devem pertencer, somente, aos quadros de servidores ocupantes de cargos efetivos ativos da Administração Direta, Autarquias, Fundações e Câmara Municipal.

49) É assegurado ao servidor o direito de requerer aos Poderes Públicos, em defesa de direito ou de interesse pessoal. Nos termos da Lei do Município de Bauru, quanto ao tema, assinale a alternativa INCORRETA:

A) Cabe pedido de reconsideração à autoridade que houver expedido o ato ou proferido a primeira decisão.

B) O prazo para interposição de pedido de reconsideração ou de recursos é de 15 (quinze) dias, a contar da publicação ou da ciência, pelo interessado, da decisão recorrida.

C) Em caso de provimento de pedido de reconsideração ou do recurso, os efeitos da decisão retroagirão à data do ato impugnado.

D) Caberá recurso do indeferimento do pedido de reconsideração, devendo o recurso ser sempre dirigido ao Secretário Municipal correspondente à decisão recorrida.

50) Assinale a alternativa INCORRETA. Na apuração da responsabilidade dos atos dos servidores públicos municipais de Bauru:

A) O servidor responde civil, penal e administrativamente pelo exercício irregular de suas atribuições.

B) A obrigação de reparar o dano estende-se aos sucessores e contra eles será executada, até o limite do valor da herança recebida.

C) Nos casos de indenização à Fazenda Municipal, o servidor será obrigado a repor, em parcelas mensais não excedentes à décima parte da remuneração líquida, em valores atualizados, a importância do prejuízo causado em virtude de alcance, desfalque, remissão ou omissão em efetuar recolhimento ou entrada nos prazos legais.

D) A responsabilidade civil decorre de ato omissivo ou comissivo, doloso ou culposo, do servidor que resulte em prejuízo à Fazenda Municipal ou a terceiros.