



**PROVA OBJETIVA**  
**ESPECIALISTA ESPORTIVO, CULTURAL E SOCIAL – TÉCNICO ESPORTIVO – JUDÔ**

NOME: \_\_\_\_\_  
Nº INSCR. \_\_\_\_\_

**INSTRUÇÕES**

- 1- Preencha com caneta esferográfica de tinta azul ou preta, fabricada de material transparente, de maneira legível, os dados de **IDENTIFICAÇÃO** solicitados no Caderno de Prova (Nome Completo e Número de Inscrição) e assine no Cartão Resposta.
- 2- Verifique se a sequência da numeração das folhas do Caderno de Prova está correta (13 páginas). **Após a orientação do fiscal sobre a conferência da prova, este não será substituído sob qualquer alegação.**
- 3- A **PROVA OBJETIVA** contém **50 (cinquenta)** questões objetivas, com **04 (quatro) alternativas (A, B, C e D)**, valendo **1,80 (um ponto e oitenta centésimos)** cada, devendo o candidato obter no **mínimo 60% de acerto** para ser aprovado.
- 4- No Cartão Resposta, as questões estão representadas pelos seus respectivos números. Preencha, **FORTEMENTE**, com caneta esferográfica (tinta azul ou preta), toda a opção de sua escolha, sem ultrapassar as bordas. Conforme modelo abaixo.

Exemplo: Questão 01 - A

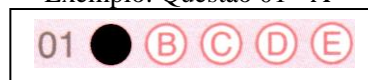

- 5- O **Cartão Resposta** será o **único documento válido para correção** e **NÃO** será substituído em hipótese alguma, salvo se detectado erro ocasionado pela coordenação do Concurso.
- 6- **NÃO RASURE** o Cartão Resposta e **NÃO MARQUE MAIS DE UMA ALTERNATIVA**, caso contrário, o cartão ou a questão poderão ser **ANULADOS**. Evite deixar questões sem respostas.
- 7- Para o correto preenchimento do Cartão Resposta aguarde a orientação do fiscal.
- 8- Não faça perguntas aos examinadores, a interpretação das questões faz parte da Prova.
- 9- No decorrer da Prova não será permitida qualquer espécie de consulta bem como qualquer comunicação externa e interna e entre os candidatos.
- 10- A Prova terá duração de **03 (três) horas** e ao terminá-la entregue ao fiscal o Caderno de Prova completo, juntamente com o Cartão Resposta.
- 11- A saída da sala só poderá ocorrer depois de decorrida 01 (uma) hora de início da Prova. A não observância desta exigência acarretará a exclusão do Concurso.
- 12- O candidato que permanecer na sala de prova até 01 (uma) hora antes de seu término, poderá levar consigo o Caderno de Prova.
- 13- O gabarito será publicado no dia **28/11/2023**, e o Resultado a partir do dia **06/01/2024** no Diário Oficial de Bauru.

01		26	
02		27	
03		28	
04		29	
05		30	
06		31	
07		32	
08		33	
09		34	
10		35	
11		36	
12		37	
13		38	
14		39	
15		40	
16		41	
17		42	
18		43	
19		44	
20		45	
21		46	
22		47	
23		48	
24		49	
25		50	



**PREFEITURA MUNICIPAL DE BAURU**  
*Secretaria Municipal de Administração*  
*Departamento de Recursos Humanos*



Prefeitura Municipal de Bauri

**Concurso Público para o Cargo de Especialista Esportivo, Cultural e Social – TÉCNICO ESPORTIVO – JUDÔ**

**CONHECIMENTOS ESPECÍFICOS**

**01)** Os golpes no Judô envolvem técnicas de projeção (Nage-waza) do oponente, a partir da posição em pé (Tachi-waza). Quando tais técnicas são empregadas utilizando-se, predominantemente, mãos e quadril são respectivamente denominadas como:

- A) Te-waza e Koshi-waza
- B) Sutemi-waza e Te-waza
- C) Ude-ate e Ashi -waza
- D) Shime-waza e Koshi-waza

**02)** Identifique a sequência de técnicas que contém apenas projeções com as mãos:

- A) O-goshi, Uki-goshi; Koshi-guruma
- B) Uki-goshi, Ippon-seoi-nage, Ko-soto-gake
- C) Koshi-guruma, Ko-uchi-gari, Seoi-nage
- D) Seoi-otoshi, Kata-guruma, Sukui-nage

**03)** Identifique a sequência de técnicas que contém apenas projeções com o quadril:

- A) Sassae-tsurikomi-ashi, O-uchi-gari, Ko-soto-gari;
- B) Uchi-mata, Hiza-guruma, Hane-goshi;
- C) Harai-goshi, Koshi-guruma, Tsurigoshi;
- D) Obi-otoshi, Yama-arashi, Hiza-guruma

**04)** Identifique a sequência de técnicas que contém apenas projeções com os pés e pernas:

- A) Uchi-mata, O-uchi-gari, Ashi-guruma
- B) Kata-gatame, O-goshi, De-ashi-harai
- C) Ko-uchi-gari, Tomoe-nage, Morote-gari
- D) Harai-goshi, O-soto-gari, Tani-otoshi

**05)** Os golpes no Judô também envolvem projeções do oponente, a partir da queda do próprio corpo (sacrifício: Sutemi-waza) como parte do processo de aplicação da técnica. Tais sacrifícios podem ser realizados caindo de costas ou lateralmente no tatami. Identifique a sequência de técnicas que contém apenas sacrifícios laterais (Yoko-sutemi-waza):

- A) Kata-gatame, Yoko-shio-gatame, hon-gessa-gatame
- B) Hane-makikomi, Uki-waza, Tani-otoshi



- C) Sumi-gaeshi, Yoko-otoshi, O-guruma
- D) Kibisu-gaeshi, Tomoe-nage, Harai-makikomi

**06)** O conjunto de técnicas com a função de imobilizar, estrangular e causar luxação são coletivamente denominadas Katame-waza. Identifique a sequência de técnicas que contém apenas imobilizações (Osaekomi-waza):

- A) Kuzure-kesa-gatame, Kata-juji-jime, Hiza-gatame
- B) Okuri-eri-jime, Ushiro-kesa-gatame, Te-gatame
- C) Ude-gatame, Ura-gatame, Ryo-te-jime,
- D) Kata-gatame, Yoko-shiho-gatame, Kesa-gatame

**07)** O treinamento básico de Judô começa com o aprendizado das quedas como meio de praticar com segurança. A queda (Ukemi) pode ser realizadas de lado, costas, frente e em rolamento. Identifique abaixo a sequência de técnicas de queda na ordem exata acima descrita.

- A) Ushiro-ukemi, Yoko-ukemi, Mae-ukemi, Zempo-kaiten-ukemi
- B) Yoko-ukemi, Mae-ukemi, Ushiro-ukemi, Zempo-kaiten-ukemi
- C) Yoko-ukemi, Ushiro-ukemi, , Mae-ukemi, Zempo-kaiten-ukemi
- D) Mae-ukemi, Ushiro-ukemi, Yoko-ukemi, Zempo-kaiten-ukemi

**08)** As técnicas básicas a serem ensinadas são agrupadas em cinco conjuntos com oito técnicas cada: os Go Kyo no waza. Identifique a sequência de técnicas que compõem o Grupo 1 (Dai-ikkyo):

- A) O-soto-guruma, Uki-waza, Yoko-wakare, Yoko-guruma, Ushiro-goshi, Ura-nage, Sumi-otoshi, Yoko-gake-otoshi
- B) Ko-soto-gake, Tsurigoshi, Yoko-otoshi, Ashi-guruma, Hane-goshi, Harai-tsurikomi-ashi, Tomoe-nage, Kata-guruma
- C) Ko-soto-gari, Ko-uchi-gari, Koshi-guruma, Tsurikomi-goshi, Okuri-ashi-harai, Tai-Otoshi, Harai-goshi, Uchi-mata
- D) De-ashi-harai, Hiza-guruma, Sasae-tsurikomi-ashi, Uki-goshi, O-soto-gari, O-goshi, O-uchi-gari, Seoi-nage

**09)** Os praticantes de Judô evoluem em níveis de aquisição de conhecimentos, princípios e habilidades técnicas, seguindo uma sequência de cores de faixas que compreende os níveis básico, intermediário, graduado e graduação superior. Quanto à formação para o nível básico, podemos afirmar:

- I. as cores das faixas para a formação básica variam entre branca à amarela/laranja, compreendendo desde o nível iniciante ao 5º Kyu
- II. durante o aprendizado básico, as habilidades de quedas (lateral, para trás e em rolamento) devem ser consolidadas
- III. o conhecimento das técnicas deve priorizar o aprendizado das projeções do Grupo 1 (Dai-ikkyo), além das técnicas de imobilização (osaekomi-waza)



**IV.** não há idade mínima para começar a aprender o Judô, mas para avançar entres as diferentes graduações (11° ao 5° Kyu) há um período mínimo de 12 meses de carência entre cada nível.

Identifique a alternativa **CORRETA** sobre tais afirmações:

- A) apenas as afirmações I e II estão corretas.
- B) apenas afirmações I e III estão corretas.
- C) as afirmações II e III não estão corretas.
- D) apenas a afirmação IV não é correta.

**10)** Quanto à formação para o nível intermediário, podemos afirmar:

- I.** as cores das faixas para a formação básica variam entre laranja à marrom, envolvendo desde o 4° ao 1° Kyu
- II.** o conhecimento das técnicas deve evoluir para o aprendizado das projeções dos Grupos 1 ao 5, além das técnicas de imobilização (Osaekomi-waza), estrangulamento (Shime-waza) e luxação (Kansetsu-waza)
- III.** o tempo mínimo de carência para a progressão entre cada faixa (4° ao 1° Kyu) são seis meses
- IV.** as idades mínimas para evoluir entre cada nível é de 11, 12, 13 e 14 anos, respectivamente para as faixas laranja, verde, roxa e marrom.

Identifique a alternativa **CORRETA** sobre tais afirmações:

- A) apenas as afirmações I e III estão corretas.
- B) apenas afirmações II e IV estão corretas.
- C) apenas a afirmação III não é correta.
- D) as afirmações II e III não estão corretas.

**11)** Quanto à formação para o nível graduado e graduado superior, podemos afirmar:

- I.** a cor das faixas para o nível graduado é preta, com níveis de formação que variam entre 1° ao 5° DAN
- II.** para o nível graduado superior, as cores das faixas variam entre vermelho e branco (entre o 6° e 8° DAN) e vermelho (entre o 9° e 10° DAN)
- III.** a idade mínima para a obtenção do 1° DAN é de 16 anos, enquanto para o 6° DAN é de 44 anos. Essas idades podem reduzir para 15 e 30 anos, respectivamente, se o praticante for medalhista mundial ou olímpico, árbitro e/ou técnico de grandes eventos.
- IV.** a idade mínima para se obter o 9° DAN é de 69 anos, mas pode reduzir para 60 anos, caso o praticante esteja ativamente envolvido em competições oficiais (árbitro ou técnico).

Identifique a alternativa **CORRETA** sobre tais afirmações:

- A) apenas as afirmações I e II estão corretas.
- B) apenas afirmações I e III estão corretas.



- C) as afirmações II e III não estão corretas.
- D) todas as quatro afirmações estão corretas.

12) Identifique a alternativa **CORRETA** quanto às classes de idade em competições organizadas pela Confederação Brasileira de Judô (CBJ) e pela Federação Internacional de Judô (IJF).

- A) Para a CBJ há cinco classes de idades para as competições oficiais: sub-13, sub-15, sub-18, sub-21 e sênior. Isto é, atletas com 4 a 12 anos podem competir na categoria sub-13.
- B) Para competir na categoria Sênior, a CBJ e a IJF exigem que os atletas masculino e feminino tenham no mínimo 15 anos.
- C) A luta em uma competição oficial da CBJ e da IJF tem duração entre dois a quatro minutos, sendo que quatro minutos são aplicados apenas na categoria Sênior.
- D) A IJF organiza as classes de idade dos atletas em Cadetes (sub-18: de 15 à 17 anos), Junior (sub-21: de 15 à 20 anos) e Sênior (15 anos ou mais), porém também organiza competições para atletas nas faixas 9/10 anos, 11/12 anos e 13/14 anos.

13) Identifique a alternativa **CORRETA** quanto à definição dos termos usados pelos árbitros durante a luta.

- A) Toketa: iniciar a luta
- B) Ossaekomi: interromper luta em solo
- C) Sore-made: finalizar a luta
- D) Hajime: interromper a luta.

14) Identifique a alternativa **CORRETA** quanto à pontuação durante a luta.

- A) Ippon é considerado a pontuação máxima, equivalente a 10 pontos, e suficiente para encerrar a luta em qualquer momento.
- B) Waza-ari é considerada a pontuação mínima, equivalente à 1 ponto, mas insuficiente para encerrar a luta em qualquer momento ainda que pontuado mais de uma vez.
- C) O Ippon é conferido ao lutador que projetar seu adversário e este atingir o solo com força e velocidade, batendo as costas parcialmente.
- D) O Waza-ari é conferido ao lutador que projetar seu adversário e este atingir o solo com toda a superfície das costas.

15) Identifique a alternativa **CORRETA** quanto às penalidades.

- A) Uma ação leve será penalizada com Shido, como por exemplo reclamar por discordar do julgamento do árbitro;
- B) Sucessivas faltas leves, como também por exemplo evitar a combatividade, pode ser uma estratégia para se manter em vantagem, uma vez que duas ou mais punições com Shido não desclassificam o atleta.
- C) Quando uma ação grave (Hansoku-make) é aplicada à um atleta, o adversário será o vencedor da luta por Ippon.



**D)** Golpes de luxação (Kansetsu-gake) aplicados à outras articulações que não o cotovelo são faltas leves no Judô.

**16)** Identifique a alternativa **CORRETA** quanto às técnicas proibidas durante as lutas.

- A) Morote-gari, Do-jime, Uchi-makikom
- B) Ashi-garami, Kani-basami, Kawazu-gake
- C) Yoko-wakare, Sukui-nage, Ashi-guruma
- D) Hane-maki-kome, Kata-gatame, Ude-hishigi-juji-gatame

**17)** Quanto aos fatos da história do Judô, podemos destacar:

- I. o Judô foi fundado em 1882, pelo professor Jigoro Kano, cujo princípio está baseado na aplicação eficiente da força. Nesse mesmo ano, Jigoro Kano funda o Instituto Kodokan
- II. O judô tem sua origem no Ju-Jutsu, uma arte marcial japonesa antiga, cujas técnicas de ataque e defesa usando as próprias mãos foram aperfeiçoadas por Jigoro Kano;
- III. O significado do termo Judô é caminho suave, e da palavra Kodokan é o local onde se estuda o caminho.
- IV. No Brasil, o Judô teve as primeiras demonstrações e ensinamentos de suas técnicas, por volta de 1914 a 1920, com Eisei Mitsuyo Maeda (Conde Koma) e Soishiro (Shinjiro) Satake.

Identifique a alternativa **CORRETA** sobre tais afirmações:

- A) apenas as afirmações I e II estão corretas.
- B) apenas as afirmações I e III estão corretas.
- C) as afirmações II e III não estão corretas.
- D) todas as quatro afirmações estão corretas.

**18)** Quanto aos fatos da história do Judô, podemos destacar:

- I. O Judô passou a fazer parte do programa olímpico oficialmente nos Jogos de Tóquio em 1964
- II. Em 1972, o Brasil conquistou a primeira medalha olímpica em Munique (Alemanha).
- III. O primeiro Campeonato Mundial de Judô foi realizado no Brasil em 1965, ano em que também foi fundada a Confederação Brasileira de Judô (CBJ)
- IV. As mulheres competiram em Jogos Olímpicos, apenas a partir de 1992 em Barcelona (Espanha).

Identifique a alternativa **CORRETA** sobre tais afirmações:

- A) apenas as afirmações I e II estão corretas.
- B) apenas as afirmações I e III estão corretas.
- C) apenas a afirmação III não é correta.
- D) as afirmações II e III não estão corretas.



19) Tem sido observado que atletas de elite de judô masculino e feminino apresentaram hipertrofia ventricular esquerda, aumento do volume sistólico e diminuição da frequência cardíaca em repouso, o que contrasta com a classificação exclusiva de atletas de força-potência. Uma vez que tais adaptações cardíacas ao treinamento a longo prazo de Judô são observações científicas que evidenciam que a prática de Judô auxilia o condicionamento cardiorrespiratório, sugere-se que o treinamento do atleta de Judô deve incluir:

- A) desenvolvimento da aptidão de força muscular.
- B) desenvolvimento da aptidão de potência muscular.
- C) desenvolvimento da potência aeróbia.
- D) desenvolvimento da potência anaeróbia.

20) Para o treinamento a longo prazo são definidas unidade funcionais que caracterizam momentos distintos da luta de Judô. Tais unidades funcionais, quando organizados em uma sessão de treinamento, permitem o desenvolvimento de capacidades motoras específicas para a luta. Assinale a alternativa que apresenta as capacidades motoras que não correspondem à respectiva unidade funcional.

- A) A aproximação depende das capacidades motoras de agilidade e velocidade.
- B) O desequilíbrio depende das capacidades motoras de força máxima e potência.
- C) A aplicação depende das capacidades motoras de resistência anaeróbia e aeróbia, agilidade, velocidade e coordenação.
- D) A projeção depende das capacidades motoras de força máxima e potência.

## **LÍNGUA PORTUGUESA**

Texto para as questões 21, 22, 23, 24 e 25.

### **A Questão é Começar**

Coçar e comer é só começar. Conversar e escrever também. Na fala, antes de iniciar, mesmo numa livre conversação, é necessário quebrar o gelo. Em nossa civilização apressada, o “bom dia”, o “boa tarde, como vai?” já não funcionam para engatar conversa. Qualquer assunto servindo, fala-se do tempo ou de futebol. No escrever também poderia ser assim, e deveria haver para a escrita algo como conversa vadia, com que se divaga até encontrar assunto para um discurso encadeado. Mas, à diferença da conversa falada, nos ensinaram a escrever e na lamentável forma mecânica que supunha texto prévio, mensagem já elaborada. Escrevia-se o que antes se pensara. Agora entendo o contrário: escrever para pensar, uma outra forma de conversar.

Assim fomos “alfabetizados”, em obediência a certos rituais. Fomos induzidos a, desde o início, escrever bonito e certo. Era preciso ter um começo, um desenvolvimento e um fim predeterminados. Isso estragava, porque bitolava, o começo e todo o resto. Tentaremos agora (quem? eu e você, leitor) conversando entender como necessitamos nos reeducar para fazer do escrever um ato inaugural; não apenas transcrição do que tínhamos em mente, do que já foi pensado ou dito, mas inauguração do próprio pensar. “Pare aí”, me diz você. “O escrevente escreve antes, o leitor lê depois.” “Não!”, lhe respondo, “Não consigo escrever sem pensar em você por perto, espiando o que escrevo. Não me deixe falando sozinho.”





Pois é; escrever é isso aí: iniciar uma conversa com interlocutores invisíveis, imprevisíveis, virtuais apenas, sequer imaginados de carne e ossos, mas sempre ativamente presentes. Depois é espichar conversas e novos interlocutores surgem, entram na roda, puxam assuntos. Termina-se sabe Deus onde.

(MARQUES, M.O. Escrever é Preciso, Ijuí, Ed. UNIJUÍ, 1997, p. 13).

**21)** Leia o seguinte trecho: “Assim fomos ‘alfabetizados’, em obediência a certos rituais. Fomos induzidos a, desde o início, escrever bonito e certo. Era preciso ter um começo, um desenvolvimento e um fim predeterminados. Isso estragava, porque bitolava, o começo e todo o resto.” O principal objetivo comunicativo do autor é:

- A) enaltecer as regras rígidas na escrita de textos formais.
- B) defender que se escreva “bonito e certo”.
- C) explicar a estrutura correta dos textos escritos.
- D) criticar o rigor das regras na escrita de textos.

**22)** No trecho “Escrevia-se o que antes se pensara”, o verbo “pensar” encontra-se flexionado no:

- A) Pretérito perfeito do indicativo.
- B) Futuro do presente do subjuntivo.
- C) Pretérito mais-que-perfeito do indicativo.
- D) Futuro do pretérito do indicativo.

**23)** Observe o trecho a seguir: “Na fala, antes de iniciar, mesmo numa livre conversação, é necessário quebrar o gelo.” A Figura de Linguagem utilizada pelo autor é:

- A) Metáfora.
- B) Pleonasma.
- C) Aliteração.
- D) Polissíndeto.

**24)** Considere o trecho: “Tentaremos agora (quem? eu e você, leitor) conversando entender como necessitamos nos reeducar para fazer do escrever um ato inaugural; não apenas transcrição do que tínhamos em mente, do que já foi pensado ou dito, mas inauguração do próprio pensar.” Pode-se inferir que:

- A) O autor demonstra desconhecer as regras gramaticais da norma culta da Língua Portuguesa.
- B) O autor dirige-se ao leitor como recurso expressivo, para confirmar a intenção comunicativa do texto.
- C) O autor tenta desqualificar o leitor, ressaltando que este não sabe produzir um texto escrito.
- D) O autor dirige-se ao leitor por se tratar de uma produção oral e seu interlocutor estar presente no momento da fala.



25) Assinale a alternativa que contém um exemplo, retirado do texto, de Verbo Transitivo Indireto:

- A) Agora entendo o contrário.
- B) Era preciso ter um começo.
- C) “Não!”, lhe respondo.
- D) iniciar uma conversa com interlocutores invisíveis.

26) A série em que as palavras **NÃO** apresentam o mesmo radical é:

- A) vida, dívida e dúvida.
- B) claro, esclarecer e clarear.
- C) vermelhidão, avermelhado e vermelho.
- D) quente, requentar e quentura.

27) Assinale a alternativa que apresenta **ERRO** de ortografia:

- A) exceção.
- B) abolir.
- C) bússola.
- D) tussir.

28) Assinale a alternativa que apresenta uma Oração Subordinada Adverbial Comparativa:

- A) Embora a professora tentasse, não conseguia ensinar a matéria.
- B) Ele corria pela casa tal qual uma criança.
- C) Eu compraria o ingresso, se não estivesse tão caro.
- D) Todos agiram conforme o delegado instruiu.

<b>MATEMÁTICA</b>
-------------------

29) Um pequeno fabricante de um kit de Cone Escada Chapéu Corda, para treino de futebol funcional, vende cada um por R\$60,00. O custo total, consiste de uma taxa fixa de R\$180,00 somada ao custo de produção de R\$24,00 por kit. O lucro ou o prejuízo, é a diferença entre a receita e o custo. Se foram vendidos 3 kits, houve lucro ou prejuízo? De quanto?

- A) Houve lucro de R\$102,00.
- B) Houve prejuízo de R\$102,00.
- C) Houve lucro de R\$72,00.
- D) Houve prejuízo de R\$72,00.

30) O salário de um funcionário da “Academia Bem Viver” é em função do número de horas trabalhadas no mês. Esta academia paga R\$50,00 por hora de trabalho até 160 horas



por mês, e R\$75,00 por hora extra (acima de 160 horas). Determine o salário de um funcionário que trabalhou 120 horas no mês.

- A) O salário será de R\$ 3000,00.
- B) O salário será de R\$ 4000,00.
- C) O salário será de R\$ 5000,00.
- D) O salário será de R\$ 6000,00.

31) Em uma prova classificatória para uma corrida de rua “*Vem viver Saudável*”; 10 atletas disputam 800 metros. Sabe-se que apenas os quatro primeiros serão classificados para as finais. Quantos resultados possíveis existem para os quatro primeiros lugares?

- A) 1200 resultados possíveis.
- B) 1000 resultados possíveis.
- C) 5040 resultados possíveis.
- D) 5600 resultados possíveis.

32) A Academia “*Bem Viver*” realizou uma avaliação de desempenho entre os frequentadores, sendo que em uma turma temos 20 rapazes e 30 moças. A média de desempenho nos exercícios aeróbicos das moças foi de 8,0 e a dos rapazes foi 7,0. Qual foi a média desta turma?

- A) A média da turma foi de 8,5
- B) A média da turma foi de 7,6
- C) A média da turma foi de 9,5
- D) A média da turma foi de 6,5

33) Uma equipe de futebol “*Vai quem quê*” obteve o seguinte resultado: 40 vitórias, 24 empates e 16 derrotas. Qual a razão do número de vitórias para o número de partidas disputadas.

- A) 2/3
- B) 4/5
- C) 3/2
- D) 1/2

34) O time de voleibol “*Aquelizum*”, cujos atletas possuem estatura elevada, bem acima daqueles que praticam outros esportes, estão representados na tabela a seguir. Calcule a altura média dos 18 jogadores do time “*Aquelizum*”.

**Frequências de altura dos atletas do time “*Aquelizum*”**

<b>Altura (m)</b>	1,84	1,89	1,90	1,92	1,95	1,96	1,98	2,01	2,02	2,03	2,04	2,05	2,09
<b>Número de atletas</b>	1	1	4	1	1	1	1	1	1	1	2	1	2



- A) A média da altura dos atletas é 2,01 m
- B) A média da altura dos atletas é 1,97 m
- C) A média da altura dos atletas é 2,03 m
- D) A média da altura dos atletas é 1,98 m

35) A loja “*Ki Barato*”, de eletrodomésticos, está realizando uma liquidação. Uma TV, por exemplo, que inicialmente custava R\$2500,00 sofreu um desconto de 20%; se o cliente pagar à vista haverá mais 10% de desconto sobre o valor de liquidação do produto. Qual será o valor da TV após os dois descontos?

- A) O preço da televisão após os dois descontos, será de R\$1800,00.
- B) O preço da televisão após os dois descontos, será de R\$ 2000,00.
- C) O preço da televisão após os dois descontos, será de R\$1500,00.
- D) O preço da televisão após os dois descontos, será de R\$ 800,00.

36) Na lanchonete “*Ki Sabor*”, para montar um sanduíche, os clientes possuem duas opções de pão (centeio ou integral) e quatro de recheio (frango, presunto, queijo ou vegetariano). De quantas maneiras distintas um cliente pode montar um sanduíche com um tipo de pão e um de recheio?

- A) 9 possibilidades de sanduíche.
- B) 6 possibilidades de sanduíche.
- C) 8 possibilidades de sanduíche.
- D) 10 possibilidades de sanduíche.

<b>INFORMÁTICA</b>
--------------------

37) No Microsoft PowerPoint, qual é o caminho para criação de um Slide Mestre?

- A) Na guia Exibir, Slide Mestre.
- B) Na guia Layout, Slide Mestre.
- C) Na guia Inserir, Slide Mestre.
- D) Na guia Página Inicial, Editor, Slide Mestre.

38) Utilizando o Microsoft Excel, é necessário calcular o Índice de Massa Corporal (IMC) de forma automática. Sabendo que o IMC é o resultado da divisão do peso pela altura ao quadrado, que o valor do peso está na célula B2, que a altura está na célula C2, e que o resultado do IMC está na célula D2, escolha a opção que calculará o resultado correto do IMC.

- A)  $=B2/(D2^2)$
- B)  $=IMC/(C2^2)$
- C)  $=B2/(C2*C2)$
- D)  $=IMC/(C2*C2)$

39) Marque a alternativa **INCORRETA** sobre formatação de texto no Microsoft Word.



- A) O atalho para deixar um texto em negrito é CTRL+N
- B) O atalho para deixar um texto em itálico é CTRL+I
- C) O atalho para deixar um texto sublinhado é CTRL+S
- D) O atalho para deixar um texto tachado é CTRL+T

40) No Microsoft PowerPoint, qual a tecla para iniciar uma apresentação?

- A) F1
- B) F2
- C) F5
- D) F10

41) Para selecionar mais de um arquivo com o botão esquerdo do mouse é necessário segurar apertada qual tecla do teclado?

- A) CTRL
- B) SHIFT
- C) ALT
- D) Windows

42) No sistema operacional Windows, com várias janelas abertas, é possível intercalar entre essas janelas usando teclas de atalho. Quais são essas teclas?

- A) ALT+TAB
- B) CTRL+SHIFT
- C) Fn+Windows
- D) CTRL+Del

43) No Microsoft Excel, para adicionar um gráfico a partir de um conjunto de dados, é necessário acessar qual guia?

- A) Guia Adicionar, Inserir Gráfico de ...
- B) Guia Inserir, Inserir Gráfico de ...
- C) Guia Layout, Inserir Gráfico de ...
- D) Guia Exibir, Inserir Gráfico de ...

### **LEGISLAÇÃO**

44) Assinale a alternativa **CORRETA** de acordo com a Constituição da República Federativa do Brasil:

- A) É dever do Estado fomentar apenas práticas desportivas formais.
- B) As entidades desportivas dirigentes e associações não possuem autonomia quanto a sua organização e funcionamento.



- C) O Poder Judiciário só admitirá ações relativas à disciplina e às competições desportivas após esgotarem-se as instâncias da justiça desportiva, regulada em lei.
- D) O Estado deve destinar recursos públicos somente para a promoção do desporto de alto rendimento.

45) Assinale a alternativa **CORRETA** de acordo com a Constituição da República Federativa do Brasil:

- A) A investidura em cargo ou emprego público depende de aprovação prévia em concurso público de provas ou de provas e títulos, de acordo com a natureza e a complexidade do cargo ou emprego, na forma prevista em lei, ressalvadas as nomeações para cargo em comissão declarado em lei de livre nomeação e exoneração.
- B) Ainda que expirado o prazo previsto no edital de convocação, aquele aprovado em concurso público de provas ou de provas e títulos será convocado com prioridade sobre novos concursados para assumir cargo ou emprego, na carreira.
- C) Os cargos, empregos e funções públicas somente são acessíveis aos brasileiros.
- D) As funções de confiança, exercidas exclusivamente por servidores ocupantes de cargo efetivo, e os cargos em comissão, a serem preenchidos por servidores de carreira nos casos, condições e percentuais mínimos previstos em lei, destinam-se apenas às atribuições de assessoramento.

46) Assinale a alternativa **CORRETA** de acordo com a Lei nº 1.574/1971, que estabelece o regime jurídico dos funcionários do Município de Bauru:

- A) As faltas ao serviço, até o máximo de 8 (oito) por ano, não excedentes a 1 (uma) por mês, poderão ser abonadas por motivo relevantes, alegado por escrito, no primeiro dia em que comparecer ao serviço.
- B) O funcionário perderá metade do vencimento ou remuneração diária, quando comparecer ao serviço dentro da hora seguinte à marcada para o início do expediente ou quando dele se retirar dentro da última hora.
- C) No caso de faltas justificadas sucessivas, os dias intercalados, como domingos, feriados e aqueles em que não haja expediente, serão computados para efeito de apontamento e para efeito de desconto do vencimento ou remuneração.
- D) São considerados de efeito exercício para todos os efeitos legais, os dias em que o funcionário estiver afastado do serviço em virtude de licença prêmio.

47) Assinale a alternativa **CORRETA** de acordo com a Lei nº 5.804/2009, que regula os atos e processos administrativos no âmbito da Administração Pública Municipal:

- A) A norma administrativa deve ser interpretada e aplicada da forma que melhor garanta a realização do fim público a que se dirige.
- B) O indeferimento de alegação de suspeição não poderá ser objeto de recurso.
- C) As autoridades superiores não poderão delegar a seus subordinados a prática de atos de sua competência ou avocar os de competência destes.
- D) É assegurado a qualquer pessoa, física ou jurídica, mediante o pagamento de taxa, o direito de petição contra ilegalidade ou abuso de poder e para a defesa de seus direitos.



48) De acordo com a Lei Orgânica Municipal, assinale a alternativa **CORRETA**:

- A) O Município, através da Secretaria de Esportes, Turismo e Lazer, criará e fará distribuir, semanalmente, o calendário turístico do Município.
- B) Cabe ao município apoiar e incrementar as práticas desportivas na comunidade, proporcionando meios de recreação sadia e construtiva.
- C) Os serviços municipais de esportes e recreação não serão articulados com as atividades culturais do Município.
- D) Não cabe ao Município reservar espaços verdes livres, em forma de parques, bosques, jardins e assemelhados como base física da recreação urbana.

49) Assinale a alternativa **CORRETA** de acordo com a Lei nº 5.975/2010, que dispõe sobre o Plano de Cargos, Carreiras e Salários – PCCS, do Município de Baurópolis:

- A) A progressão por mérito profissional (PMP) dar-se-á de forma vertical, mediante avaliação de desempenho e desenvolvimento.
- B) A avaliação de desempenho e desenvolvimento para fins de mérito profissional será realizada por composição de média de pontos quinquenais, uma vez a cada período de cinco anos, em conformidade com os critérios que serão estabelecidos por Decreto Municipal.
- C) Não contarão, para efeito de evolução na carreira por titulação, os cursos devidamente concluídos, regulamentados por órgão oficial e/ou competente, na área de atuação ou correlata ao cargo efetivo do servidor, ainda que aprovados e homologados pela Comissão de Desenvolvimento Funcional (CDF).
- D) O Desenvolvimento na Carreira é a forma de evolução dentro da grade salarial, independentemente do biênio e da sexta parte, no mesmo cargo, através de mecanismos de progressão, a partir da aprovação no estágio probatório no cargo efetivo, levando-se em consideração o tempo de exercício no cargo, a qualificação profissional e o mérito profissional, conforme critérios estabelecidos na Lei nº 5.975/2010.

50) Marque a alternativa **CORRETA** de acordo com a Lei Municipal n. 7.109/2018, que disciplina a nomeação e posse no âmbito da Administração Pública Municipal:

- A) A posse é o ato formal de provimento de cargo público efetivo ou em comissão declarado em lei de livre nomeação e exoneração, devidamente publicada no Diário Oficial do Município.
- B) O Diretor de Departamento de Recursos Humanos é competente para dar posse aos Secretários Municipais, Chefe de Gabinete e Presidentes da Autarquia e Fundação.
- C) O prazo para o servidor empossado em cargo público entrar em exercício, contados da data da posse, é de 30 (trinta dias) corridos e improrrogáveis.
- D) O servidor que não entrar em exercício dentro do prazo previsto na Lei Municipal n. 7.109/2018 será exonerado.